

# M!YAMA 11

2021



表紙写真=9月15日の老人の日の記念行事として、今年度100歳を迎えられる松尾トシエさん(瀬高町)にお祝い状が贈られました。(関連記事=10)

発行/みやま市(〒836-8601 みやま市瀬高町小川15番地)  
 ☎63-6111 FAX 64-1503  
 編集/秘書広報課 印刷/みやま総合印刷(株)

みやま市公式ホームページ <https://www.city.miyama.lg.jp/>  
 市ホームページからも広報みやまを見ることができます。  
 山川支所/☎64-3100 高田支所/☎64-2100



## みやまっ子

11月に満1歳になる赤ちゃんたちを紹介します。

1歳の記念に赤ちゃんの写真を載せませんか

「みやまっ子」募集の詳細は右記QRコードより市ホームページをご覧ください。



▶応募締切 11月15日(月)

☎秘書広報課 秘書広報係(Tel.64-1501)



なぎと  
中川原 凪人くん  
11月2日生まれ  
(瀬高町)

毎日幸せをくれてありがとう♥大好きだよ♥お姉ちゃんと仲良く元気に育ってね♥



ひなと  
鳥羽 陽心くん  
11月3日生まれ  
(瀬高町)

お誕生日おめでとう♥お兄お姉ちゃんといっぱい泣いて笑って食べて大きくな〜れ



みなと  
溝上 湊都くん  
11月4日生まれ  
(瀬高町)

みーくん1歳おめでとう♥笑顔は家族の癒しです♥姉兄と元気に大きくなってね♪



こまち  
川龍 心菜ちゃん  
11月11日生まれ  
(瀬高町)

1歳おめでとう♥みんなこまちちゃんが大好きだよ♥にに達と仲良く大きくなーれ♪



ゆうま  
岡 佑磨くん  
11月13日生まれ  
(瀬高町)

兄姉大好き!食いしん坊の佑磨♪これからも仲良く大きくなってね!癒しをありがとう♥



みれい  
宮崎 心鈴ちゃん  
11月20日生まれ  
(山川町)

みーちゃん一歳のお誕生日おめでとう★生まれてきてくれてありがとう!大好きよ♥



ゆいと  
田中 唯仁くん  
11月24日生まれ  
(瀬高町)

お誕生日おめでとう♥いつも笑顔で癒してくれてありがとう♪元気に育ってね★



かんだ  
片山 寛太くん  
10月19日生まれ  
(瀬高町)

誕生日おめでとう★絢翔兄ちゃんといっぱい遊んで元気でたくましく大きくなってね!



### みやまの魅力を紹介

ふるさと Wish みやま・八女



9月27日から10月3日の1週間、KBC(九州朝日放送)地域共創プロジェクト「ふるさと Wish みやま・八女」が放送されました。9月30日には波田陽区さんが道の駅みやまに登場。松嶋市長と、みやま市の魅力についてトークを繰り広げました(写真)。

収録や生放送などで、多くの皆さまにご協力いただき、市のたくさんの魅力をお伝えすることができました。ありがとうございました。

### 広報つれづれ

▼水上小学校6年生たちの線香花火づくり体験は、みんな初めての花火づくりということもあり夢中になっている様子でした。最初から上手に作れる子や細かい作業が苦手な子がいて、作った花火にも個性が表れていて面白かったです。個人的には、とても短いミズミズみたいな線香花火を見せてくれた子がツボでした。笑って見ていましたが、私もミズミズ側の人間だと思えます。(てん)

▼「てんさんが「さくらねこ」の記事に添える猫の写真を編集しているのを横目で見ながら、8月1日号で取材した原田さんや、私の幼なじみが保護猫活動に取り組んでいることを思い出しました。犬や猫って本当に可愛いですよ。私も犬を飼っていますが、毎日、飽きることなく、無限に可愛い。そんな生きものたちが年間約3万頭以上も殺処分されている現状に、とても胸が痛みます。私も、身近な生きものの命を尊重するためにできることを考えていきたいです。(あん)

認め合ひ  
男女共同参画は  
住み良いくらしの橋渡し  
齊藤 喜久枝  
令和3年度みやま市男女共同参画推進  
キャンペーンイラスト賞作品

## 令和2年度の主な事業

### 総務費 87億5,302万円(前年度25億6,431万円)

総合市民センター建設事業 17億1,781万円

令和4年秋ごろの開館に向け、建設を進めています。



(令和2年度末工事進捗率)

建設工事:28.2%、電気設備工事7.7%、機械設備工事4.9%

特別定額給付金給付事業 37億642万円

国の新型コロナウイルス感染症対策として、1人あたり10万円の特別定額給付金を給付しました。(36,902人)

キャッシュレス推進事業 2,650万円

非接触型のキャッシュレス決済サービスで支払った人にポイントを付与するなど、キャッシュレス決済の導入促進を図りました。

地域活動支援金事業 1,979万円

行政区などが感染拡大防止対策を実施し、また地域活動のさらなる充実を図るためため支援金を給付しました。

### 民生費 72億4,487万円(前年度71億9,469万円)

がんばる地域医療福祉従事者継続支援金支給事業 5,571万円

新型コロナウイルス感染症拡大防止対策を講じながら、みやま市の地域医療・地域福祉を支えている市内事業所などに勤務する医療・福祉関係従事者を支援するため、支援金を支給しました。

瀬高放課後児童クラブ施設整備事業 4,736万円

小学校統合後の対象児童数に対応した施設にするため、整備を行いました。



瀬高放課後児童クラブ

### 衛生費 23億8,272万円(前年度21億1,324万円)

新ごみ処理施設建設事業 7億2,959万円

みやま市・柳川市で整備する新ごみ処理施設「有明ひまわりセンター」の、令和3年秋の試運転に向けた建設工事負担金を支出しました。

新型コロナウイルスワクチン接種事業 2,195万円

新型コロナウイルスワクチン接種予約システムを構築し、コールセンターを開設することで、接種予約の体制を整備しました。



有明ひまわりセンター



山川市民センターで行われた集団接種

### その他 79億7,211万円(前年度72億2,002万円)

スマート農業推進強化事業 4,404万円

作業員の削減や作業員間の密接回避のため、営農組織などに対し、農業機械導入に係る経費の一部を補助しました。

プレミアム商品券補助事業 5,321万円

市内商工業の活性化を図るため、市商工会が行うプレミアム付商品券事業に対し、補助金を交付しました。

災害復旧事業 5億8,990万円

令和2年7月豪雨により被災した公共施設などの災害復旧工事を行いました。



学習用端末整備事業 1億2,793万円

児童生徒1人1台の学習者用情報端末を整備しました(写真)。



市ホームページ

# 令和2年度 決算報告

財政局 財政係 (Tel.64-1553)

## 決算の概要

令和2年度みやま市の決算は、国の新型コロナウイルス対策に加え、本市独自の支援策「がまだす・みやま全力応援事業」を推進し、希望と可能性を持てるまちを目指し、積極的に投資しました。

決算額は歳入総額270億9,924万円に対し、歳出総額263億5,272万円、差し引き7億4,652万円でした。これから令和3年度に繰り越した、事業に充てる財源1億4,839万円を差し引き、実質収支は5億9,813万円の黒字決算となりました。

■歳入増加理由 新型コロナウイルス対策に係る国庫支出金の増加、建設事業に係る市債の増加のため

■歳出増加理由 国の新型コロナウイルス対策(1人あたり10万円給付など)および建設事業に係る事業費の増加のため

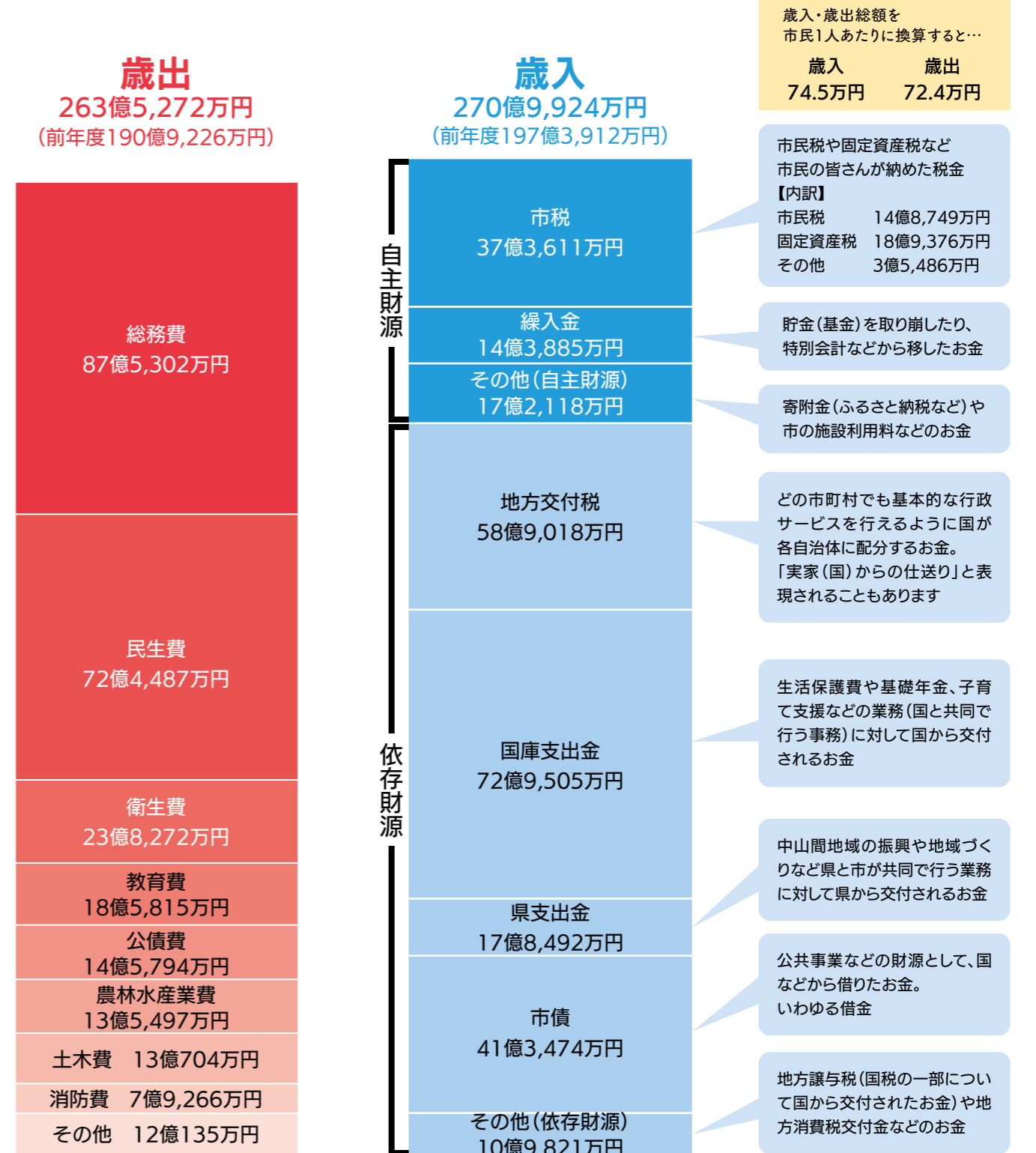

## がまだす・みやま全力応援事業

みやま市独自の支援策（第14弾）の一部を紹介します。  
申請の方法など、詳細はホームページまたは担当課にお問い合わせください。



### 事業者の皆さまへ

☎ 商工観光課 商工観光係 (Tel64-1523)

#### 減収一時応援金

コロナ禍で売り上げが減少した市内中小事業者に対し、一時応援金を支給します。

- 対象 令和3年5月から9月までの期間で、売り上げ減少が20%以上30%未満の月が一月以上ある市内中小事業者
- 支給額 法人、個人事業者ともに一律5万円
- 申請期限 令和4年2月28日

#### 店舗等衛生確保支援事業

感染症対策にかかる費用の一部を助成します。

- 支給額 1事業者あたり事業費の3分の2を補助(上限10万円)
- 申請期間 12月1日～令和4年2月28日



#### 感染防止認証制度支援事業

県の「感染防止認証制度」による認証を受けた店舗に対し、支援金を支給します。

- 支給額 1店舗5万円
- 申請期限 令和4年2月28日



#### 非接触型決済推進事業

非接触型決済を導入している店舗に対し、支援金を支給します。

- 支給額 ①非接触型決済(バーコード・QR決済)を導入している店舗…1店舗3万円  
②みやまマイルペイを導入している店舗…1店舗5万円  
※①および②を導入している店舗には合計8万円を支給します。
- 申請期限 令和4年2月28日

### 児童福祉施設などで働く皆さまへ

☎ 子ども子育て課 子ども子育て係 (Tel64-1535)  
福祉事務所 福祉総務・障がい福祉係 (Tel64-1530)

#### 児童福祉従事者等継続支援金

市内の児童福祉施設などで働く人で、令和3年4月1日から12月31日までに10日以上勤務された人に対し、支援金を支給します。

- 支給額 1人あたり2万円
- 申請期限 令和4年2月28日(原則、事業所単位で申請。対象事業所へ別途案内します。)

### 貯蓄と借金の推移

市は将来のまちづくりのために、目的ごとに貯蓄をしています。その貯蓄を「基金」と言います。基金の残高は、令和元年度から4,171万円増加しています。

一方、事業を行うための国や銀行からの借金が「市債」です。市債残高は、総合市民センター整備事業などの過疎対策事業債の借入が増加したことなどにより、27億4,278万円増加しています。

【右図＝貯蓄(基金)と借金(市債)の推移】

※市債のうち臨時財政対策債は、交付税により国から措置される市債です。

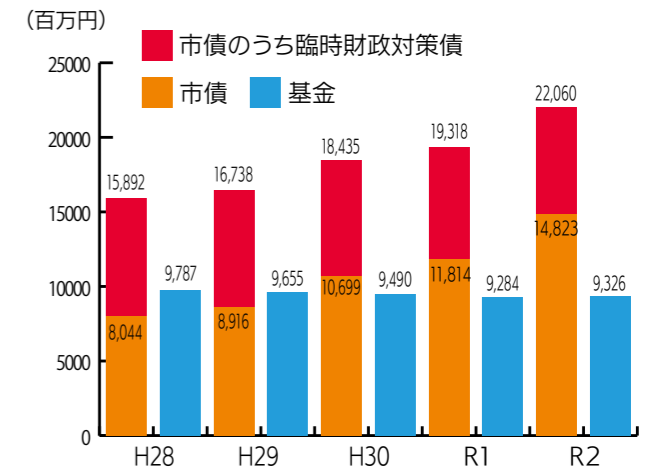

### みやま市の財政力を示す主な指標

区分	令和2年度	令和元年度	増減差
財政力指数	0.43	0.43	-
経常収支比率	92.3	93.7	-1.4
実質赤字比率	-	-	-
連結実質赤字比率	-	-	-
実質公債費比率	4.3	4.2	0.1
将来負担比率	-	-	-

#### 財政力指数

財政力の強さを数値にしたものです。1に近いほど一般的に財政力が強いとされています。福岡県内27市の平均は0.58です。

#### 経常収支比率

財政構造の弾力性を判断する指標です。比率が高くなるほど投資的な事業などを実施する余力がなくなります。福岡県内27市の平均は93.4%です。

#### 実質赤字比率

一般会計などに生じている赤字の大きさを標準財政規模(通常見込まれる収入規模)に対する割合で表したものです。令和2年度は赤字ではないため、算定されていません。

#### 連結実質赤字比率

実質赤字比率を、公営企業会計を含めた全会計をもとに算出した場合の割合です。令和2年度は赤字ではないため、算定されていません。

#### 実質公債費比率

借金(市債など)の返済状況がどれだけ会計を圧迫しているかを表します。数値が大きくなるほど返済の資金繰りが厳しいことを示します。福岡県内27市の平均は5.9%です。

#### 将来負担比率

借金など将来負担額の現時点での残高の程度を表します。数値が大きくなるほど今後の財政を圧迫する可能性があることを示しています。みやま市は算定されていません。

### 特別会計と企業会計

特別会計 国民健康保険や介護保険といった事業目的を限定し、一般会計と区分して経理する会計。

会計	歳入決算額	歳出決算額	差し引き額
国民健康保健事業特別会計	57億9,835万円	55億2,669万円	2億7,166万円
後期高齢者医療特別会計	6億6,058万円	6億5,786万円	272万円
介護保険事業特別会計	50億7,163万円	48億6,148万円	2億1,015万円
用地特別会計	9万円	0万円	9万円
合計	115億3,065万円	110億4,603万円	4億8,462万円

企業会計 水道や下水道のように独立採算による特定の事業を経理する会計。

会計	収益的収入	収益的支出	資本的収入	資本的支出
上水道事業会計	5億7,465万円	5億351万円	1億139万円	3億1,295万円
下水道事業会計	6億8,569万円	6億5,165万円	4億3,532万円	5億7,467万円
合計	12億6,034万円	11億5,516万円	5億3,671万円	8億8,762万円

## 令和3年定例第4回市議会開催のお知らせ

☎ 議会事務局 議会事務局係 (Tel.64-1541)

日程	内容
11月30日(火)	本会議開会日 (議案提案など)
12月1日(水)	一般質問
12月2日(木)	一般質問
12月3日(金)	一般質問
12月6日(月)	総務常任委員会
12月7日(火)	文教厚生常任委員会
12月8日(水)	産業建設常任委員会
12月10日(金)	本会議閉会日 (討論・採決)

令和3年定例第4回市議会は、次の日程で開催予定です。  
 ※会議開始時間は午前9時30分です。  
 ※日程は変更になる場合があります。

※新型コロナウイルス感染症のまん延防止のため、傍聴は極力お控えください。  
 ※本会議の様子は、インターネットで中継、録画配信を行っています。パソコンやスマートフォン、タブレットなどで見ることができます。

市ホームページ  
 みやま市議会  
 インターネット中継



市ホームページ

## 国民年金保険料は全額が社会保険料控除の対象です

☎ 大牟田年金事務所 (Tel.52-5294)

国民年金保険料は、所得税・住民税の社会保険料控除としてその年の課税所得から控除され、税額が軽減されます。控除の対象となるのは、令和3年中に納付した保険料の全額です。  
 ※令和3年中に納められたものであれば、過去の年度分の保険料や追納した保険料も対象となります。  
 ※家族の国民年金保険料を支払っている場合、その保険料もあわせて控除が受けられます。控除を受けるためには、年末調整や確定申告を行うときに、保険料を支払ったことを証明する書類の添付が必要です。  
 ▼証明書は11月に送付されます  
 「社会保険料(国民年金保険料)控除証明書」(はがき)が、日本年金機構から11月上旬に発送されます。紛失しないように保管し、年末調整や確定申告の際に使用してください。  
 ▼10月以降に初めて納付した人には、令和4年2月に送付されます  
 年の途中から国民年金に加入した場合など、10月以降に今年初めて保険料を納付した人には、同様の証明書が令和4年2月に送付されます。

「社会保険料(国民年金保険料)控除証明書」に関する相談は、次のダイヤルでもお受けしています。

■ねんきん加入者ダイヤル(ナビダイヤル)

(Tel.0570・003・004)

※050から始まる電話の場合は、03・6630・2525にかけてください。

■受付時間

▽月曜～金曜 午前8時30分～午後7時

▽第2土曜 午前9時30分～午後4時

※祝日(第2土曜は受け付けます)、年末年始を除く。

## 図書館西側駐車場・コミュニティバス停利用休止のお知らせ

☎ 図書館利用: みやま市立図書館 (Tel.64-1117)、コミュニティバス: 企画振興課 (Tel.64-1550)



総合市民センター建設に伴う外構工事の実施のため、11月15日よりみやま市立図書館西側駐車場の利用ができません。コミュニティバスも「市立図書館」バス停の利用ができませんので「みやま市役所」バス停を利用ください。利用者の皆さまには大変ご不便をおかけしますがご理解いただきますようお願いいたします。

## 見すごすな 子どもたちの SOS 11月は「児童虐待防止推進月間」

☎ 市家庭児童相談室 (Tel.64-1566)

虐待を受けている子どもは、自分で解決することができず、周りに助けを求めています。「泣き声通報」など子どもからのサインを見すごさず、虐待を疑うときは、すぐに連絡ください。  
 ※通報者や通報内容の秘密は守られています。  
 ■児童虐待とは  
 ▽身体的虐待 殴る、蹴る、激しく揺さぶる、やけどを負わせる、溺れさせる など  
 ▽性的虐待 性的行為の強要や、性的行為を見せる、ポルノグラフィの被写体にする など  
 ▽ネグレクト 乳幼児を家に残して外出する、食事を与えない、ひどく不潔なままにする、自動車の中に放置する、重い病気になっても病院に連れて行かない、他の人が子どもに暴力をふるうことなどを放置する など  
 ▽心理的虐待 言葉により脅す、無視、きょうだい間での差別的扱い、子どもの目の前で家族に対して暴力をふるう(DVなど) など  
 ■子どもを虐待から守るために  
 被害を受けている子どもや虐待してしまう保護者からの相談も受け付けています。一人で抱え込まず相談ください。  
 ■体罰によらない子育てを上げましょう  
 たとえ「しつけ」のためだと思っても、体に苦痛や不快感を意図的に与えることは、どんなに軽いものでも体罰です。子どもへの体罰は法律で禁止されています。体罰を行うことは、「落ち着かない」「がまんできない」「集団行動ができない」などの問題行動を生じる可能性が高くなるなど、子どもの成長や発達に悪影響をおよぼします。

■全国共通3桁ダイヤル  
 いちはやく  
**189**

■大牟田児童相談所 (Tel.54・2344)



「おうち時間 家族で点検 火の始末」

11月9日(火)から11月15日(月)は  
「秋季全国火災予防運動」

11月9日(火)午前7時と午後7時の2回、火災予防意識喚起のためサイレンを吹鳴します。火災と間違われぬようにお願いします。

【2021年度みやま市消防団秋季消防演習】  
■日時 11月7日(日) 午前9時から  
■場所 水上小学校周辺  
※訓練終了後に消防車両による秋季火災予防運動広報パレードを実施します

火災情報メールにご登録ください

事前登録された人に、火災発生情報をお知らせします。

■火災情報メール登録サイト  
<http://www.center-chikugo119.jp/fire/saigai/pb/mobile/pb.html>

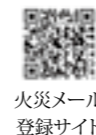

火災メール登録サイト

※メールのやりとりが発生します。以下2点を事前に確認してください。

▽saigai@center-chikugo119.jpを受信できること  
▽URL付メールを受信できること

コミュニティ無線の放送内容は、電話でも聞くことができます。

電話番号 03・63555

4つの習慣・6つの対策で火災を予防

近年、火災による死者のうち、住宅火災における死者の割合は約7割です。住宅火災の主な原因は、たばこ、ストーブ、こんろです。これらの火災を起こさないために次のことを心がけましょう。

【4つの習慣】

▽寝たばこは絶対にしない・させない  
▽ストーブの周りに燃えやすいものを置かない  
▽こんろを使うときは火のそばを離れない  
▽コンセントはほこりを清掃し、不要なプラグは抜く

【6つの対策】

▽ストーブやこんろなどは安全装置のついた機器を使用する  
▽住宅用火災警報器を定期的に点検し、10年を目安に交換する  
▽部屋を整理整頓し、家具、衣類およびカーテンは防災品を使用する  
▽消火器などを設置し、使い方を確認しておく  
▽高齢者や身体の不自由な人は、避難経路と避難方法を常に確保し、備えておく  
▽防火防災訓練への参加、戸別訪問などにより、地域ぐるみの防火対策を行う  
※出典：消防庁ホームページ



消防庁ホームページ

住宅用火災警報器アンケートのお願い

市消防本部では住宅用火災対策として、住宅用火災警報器の設置、取替などの推進を行っています。

秋の火災予防運動に併せて住宅用火災警報器のアンケートにご協力ください。

■アンケート回答サイト

<https://logofom.jp/form/C5EQ/35556>



アンケート回答サイト



※市の条例により、寝室や階段(寝室が2階以上の階にある場合)は設置義務があります。

あなたを守る成年後見制度

誰もが「自分らしい」生活を送るために

成

年後見制度は認知症や知的障がい、精神障がいなどにより物事を判断する能力が十分でない人が、契約行為や財産の管理などを行う時に、不利益が生じることがないように本人を保護し、意思決定を支援する制度です。

こんな困りごと、心配ことはありませんか？

- ▼最近、お金の管理や公共料金の支払いに自信がなくなってきた
- ▼自分が認知症になった時に誰が支えてくれるのか心配
- ▼今後、医療や介護サービスなどの手続きができるか心配
- ▼認知症の親が悪質な訪問販売などの被害にあわないか心配



成年後見制度を利用することで解決できる場合があります。まずは相談ください。

成年後見制度の種類

成年後見制度は、「任意後見制度」と「法定後見制度」の2種類があります。

判断能力が不十分になる前に：

任意後見制度

任意後見制度は、本人に十分な判断能力があるうちに、将来、判断能力が不十分になった場合に備えて「誰に」どのような支援をしてもらうか「をあらかじめ契約により決めておく制度です。利用する場合は、公証役場での手続きが必要。

判断能力が不十分になってから：

法定後見制度

法定後見制度は、判断能力が不十分になってから利用できる制度です。本人の判断能力に応じて「補助」「保佐」「後見」の3種類に分けられており、判断能力の程度や本人の状況に応じた支援を受けることができます。本人または親族などの申し立てにより、家庭裁判所で選ばれた成年後見人などが支援します。

成年後見人などができること

■財産管理

- ・預貯金や現金の管理
- ・不動産の管理や処分
- ・水道、光熱費や施設利用料、入院費の支払い
- ・年金の受け取り など

■身上監護(身上保護)

- ・定期的な訪問で生活状況を確認
- ・家賃の支払いや契約更新の手続き
- ・医療、福祉サービスの手続き
- ・施設入所や入院の手続き など

※成年後見人などができないこと

次の役割は成年後見人などの業務に含まれません。

- ▼介護や看護、家事をすること
- ▼身元保証人や身元引受人になること
- ▼医療行為に同意すること など

相談窓口

- ▼みやま市地域包括支援センター (Tel 64・1516)
- ▼福岡家庭裁判所柳川支部※瀬高町、山川町在住の人 (Tel 72・3832)
- ▼福岡家庭裁判所大牟田支部※高田町在住の人 (Tel 53・3504)

手続きに関する必要書類、費用などの詳細は裁判所ホームページからも確認できます。



裁判所ホームページ

※任意後見制度については近くの公証役場に相談ください。

- ▽大牟田公証役場 (Tel 52・5944)
- ▽久留米公証役場 (Tel 094・232・3307)

## 「ワクワク」を体験して思い出作り

みやまを知るワクワク体験事業



▲線香花火づくりを楽しみました

10月20日、水上小学校の6年生が、みやま市の自然や産業など地域の魅力を体験する「みやまを知るワクワク体験事業」として、清水寺散策や線香花火づくり体験などを行いました。線香花火づくり体験では、筒井時正玩具花火製造所（高田町）の皆さんに火薬の巻き方などを教わりながら作製。「最初は難しかったけど、だんだん上手にできて良かった」「家で遊ぶのが楽しみ」などの感想が聞かれました。

## 11月からの試運転に向け点火

有明ひまわりセンター火入れ式



▲スイッチを押し焼却炉に点火

10月14日、新ごみ焼却施設「有明ひまわりセンター」で火入れ式が行われました。式典には、両市の建設検討委員会の関係者など40人が出席。有明生活環境施設組合組合長の金子柳川市長と副組合長の松嶋市長、建設請負業者の株式会社タクマの南篠社長が焼却炉に点火するスイッチを押しました。同施設では11月から試運転を開始し、可燃ごみ・可燃粗大ごみの受け入れが始まります。

## 「もしも」に備え、防災意識を高める

本郷校区災害図上訓練



5つの班に分かれ意見交換

10月3日、本郷校区災害図上訓練が行われました。消防防災科学センターの3人が講師となり、災害時を想定し、家庭での備えや避難行動、地域での取り組みなどについて、グループで話し合いました。参加者からは「避難場所や経路、持ち出し品の再確認が必要。家族で話し合いたい」「避難時に手助けが必要な人に対して、誰が協力するのか毎年確認することが大事」などの意見が出され、地域で防災意識を高める機会となりました。



危険箇所などを話し合い地図に記入します

## これからもお元気で

100歳訪問



▲100歳を迎えられる松尾さん

100歳を迎えられる方と、市内最高齢の方に、市からお祝い状と記念品が贈られました。今年度市内で100歳を迎えた人は26人です。10月1日に、お祝い状を受け取られた松尾トシエさん（瀬高町）は90歳まで農作業をされていたとのこと。「これまで元気でいられたのは家族のおかげ。好きな食べ物はお肉や白米で、本を読むことが楽しみです」とこやかに話されました。

## 3分団の消防車両を更新

消防団消防ポンプ自動車更新



市消防団の消防車3台を更新しました。機動性と機能性を兼ね備えた車両として、大江分団と清水分団に3.5ト未満の消防ポンプ自動車、竹海分団に本市消防団初となる動力消防ポンプ付軽積載車を導入しました。今後消防団装備品の更新や新規導入を適宜行い、さまざまな災害に対応できるように、消防力の維持・強化に努めていきます。

## 感性豊かな詩を披露

與田準一児童文学まつり



▲石橋知晃さんの作品発表

10月16日、山川市民センターで第35回與田準一児童文学まつりが開催されました。市内小中学校から応募された609点の詩の中から、與田準一児童文学賞1点、学校賞14点、学年賞9点などの合計96点が選ばれました。表彰式では、與田準一児童文学賞に選ばれた、水上小学校5年生の石橋知晃さん（としまき）の作品「小さなお姉さん」が発表され、参加者はほほ笑ましいイピソードに耳を傾けました。

## 9試合を制し県大会優勝

第41回福岡県剣道道場連盟少年少女大会出場



▲優勝の賞状を掲げる横尾さん

10月15日、瀬高小学校6年生の横尾なみさん（瀬高剣友会所属）が第41回福岡県剣道道場連盟少年少女大会の小学生女子個人の部での優勝を報告するため、市役所を訪れました。また、来年1月開催の全国大会に出場します。「5年生の時から県大会優勝を目指していたので優勝できて嬉しいです。全国大会では日本一を目指します」と力強く語りました。

## 配線工事の技量を競う大会で優勝

第21回高校生ものづくりコンテスト全国大会出場



▲全国大会に出場する古川さん

9月30日、八女工業高等学校3年生の古川朋弥さん（東山中出身）が市役所を訪れ、第21回高校生ものづくりコンテスト全国大会出場（電気工事部門）を報告しました。古川さんは、第20回高校生ものづくりコンテスト福岡県大会と九州大会で優勝。11月14日開催の全国大会に出場します。全国大会に向けて「良い成績を残せるよう頑張ります」と抱負を述べました。

日	月	火	水	木	金	土
お知らせカレンダー <b>11</b> 月 2021 (令和3)年	<b>1</b> 心配ごと相談 (13:00-16:00 旧上庄小学校) ★ 広報みやま発行日 ★ 和田医院 Tel. 55-1529 (歴木)	<b>2</b> 親子ふれあい教室「ふたば」 ※要予約(10:00-11:30 あたご苑) 心配ごと相談 (13:00-16:00 げんきかん)	<b>3</b> 🇯🇵 文化の日	<b>4</b> 4か月児健診 あたご苑 行政・心配ごと相談 (9:00-12:00 まいピア高田)	<b>5</b>	<b>6</b> ヤングテレホンみやま (13:00-16:00、Tel. 63-4000) おはなし会 (11:00- 図書館【高田】) おはなし会 (14:00- 図書館【瀬高】)
	★ 休日当番医	★ やまかわクリニック Tel. 52-2705 (中白川町)	★ 休日当番医	★ 大牟田市立病院 Tel. 53-1061 (宝坂町)	★ 吉野こどもクリニック Tel. 58-3132 (宮崎)	★ 大牟田市立病院 Tel. 53-1061 (宝坂町)
<b>7</b>	<b>8</b> 行政・心配ごと相談 (13:00-16:00 旧上庄小学校)	<b>9</b>	<b>10</b> 母子手帳交付 (10:15-10:30 受付) 農業委員会総会 (13:30- 大会議室)	<b>11</b>	<b>12</b> 10か月児健診 あたご苑	<b>13</b> ヤングテレホンみやま (13:00-16:00、Tel. 63-4000) 青少年健全育成大会 (10:00- まいピア高田) おはなし会 (14:00- 図書館【瀬高】) おはなし相談室 (14:00- 図書館【山川】)
★ 休日当番医	★ こが小児科医院 Tel. 53-1150 (岬)	★ 和田医院 Tel. 55-1529 (歴木)	★ 日の出町すぎ病院 Tel. 55-3000 (東新町)	★ 大牟田市立病院 Tel. 53-1061 (宝坂町)	★ 末吉小児科内科医院 Tel. 59-8100 (船津町)	★ 大牟田市立病院 Tel. 53-1061 (宝坂町)
<b>14</b> 庭園ゼミ 清水山荘 (10:00-12:00、14:00-16:00) 図書館ピアノ (11:30- 図書館【瀬高】)	<b>15</b> 教育委員会 (10:00- 山川支所大会議室)	<b>16</b> 親子ふれあい教室「ふたば」 ※要予約(10:00-11:30 あたご苑) 行政・心配ごと相談 (13:00-16:00 げんきかん)	<b>17</b> 離乳食教室 ※要予約 (10:00- あたご苑) 心配ごと相談 (9:00-12:00 まいピア高田) 人権何でも相談所 (13:00-16:00 山川市民センター) 認知症・高齢者相談会 (13:30-15:30 市地域包括支援センター)	<b>18</b> 1歳6か月児健診 あたご苑	<b>19</b> 食育の日	<b>20</b> ヤングテレホンみやま (13:00-16:00、Tel. 63-4000) おはなし会 (14:00- 図書館【瀬高、山川】)
★ 休日当番医	★ 和田医院 Tel. 55-1529 (歴木)	★ やまかわクリニック Tel. 52-2705 (中白川町)	★ 吉野こどもクリニック Tel. 58-3132 (宮崎)	★ 大牟田市立病院 Tel. 53-1061 (宝坂町)	★ 和田医院 Tel. 55-1529 (歴木)	★ 大牟田市立病院 Tel. 53-1061 (宝坂町)
<b>21</b>	<b>22</b> 心配ごと相談 (13:00-16:00 旧上庄小学校)	<b>23</b> 🇯🇵 勤労感謝の日	<b>24</b> 母子手帳交付 (10:15-10:30 受付)	<b>25</b> 税と使用料の口座振替日 発達相談 ※要予約 (9:00-12:00 あたご苑) 3歳児健診 あたご苑	<b>26</b>	<b>27</b> ヤングテレホンみやま (13:00-16:00、Tel. 63-4000) ミカン狩り・ピザ作り体験 ※要予約 (10:00- 清水山荘) 人権啓発講演会 (14:00- まいピア高田) おはなし会 (14:00- 図書館【瀬高】)
★ 休日当番医	★ 江の浦医院 Tel. 22-5050 (江浦町)	★ 休日当番医	★ 坂西医院 内科・小児科 Tel. 52-2025 (原山町)	★ 大牟田市立病院 Tel. 53-1061 (宝坂町)	★ 末吉小児科内科医院 Tel. 59-8100 (船津町)	★ 大牟田市立病院 Tel. 53-1061 (宝坂町)
<b>28</b> 図書館ピアノ (11:30- 図書館【瀬高】)	<b>29</b>	<b>30</b>				
★ 休日当番医	★ 平田小児科内科医院 Tel. 52-4195 (歴木)	★ 和田医院 Tel. 55-1529 (歴木)				

11月の休日当番医は、14日に掲載しています。

★ …平日時間外小児急患診療  
(午後7時～午後10時 ※土曜のみ午後2時～午後10時)  
木曜・土曜の大牟田市立病院は、協力医療機関の医師が診療を担当します。

◆夜間・休日に子どもの病気で対応に迷ったら…  
⇒小児救急でんわ相談 電話【# 8000】  
(小児科医師や看護師に電話で相談ができます)  
◆急なけがや病気で対応に迷ったら…  
⇒救急でんわ相談 電話【# 7119】  
(看護師が救急車利用の電話相談を24時間受け付けます)  
※明らかに緊急を要する場合は  
すぐに救急車(119番)を呼んでください

広報に掲載している記事は10月25日時点で作成しています。掲載しているイベントなど(これまでに掲載したイベントも含む)は、新型コロナウイルスの感染拡大防止のため中止・延期になる場合があります。市ホームページなどで確認してください。



こんにちは！清水山荘です。今回は、2人目の清水山荘スタッフを紹介します。

大智(だいち)という苗字の由来が九州にあることが分かり、そのタイミングで「みやま地域おこし協力隊」の募集を知って移住することを決めました。

今は、自然の中でしかできない楽しみを清水山で見つけ出そうと試行錯誤しているところです。

趣味は星空を眺めること、好きな食べ物はチーズケーキです。好きな言葉は、「食べたいものは、食べたいときに食べたいだけ食べる！」

今後はコロナ禍の状況が続いても楽しめるようなモノ、コトを見つけてお伝えしていきます。

11月27日(土)にはミカン狩り・ピザ作り体験のイベントを行います。

詳細は清水山荘まで問い合わせください。



清水山荘  
ホームページ



日々の活動やイベント  
情報を配信しています



**新** 型コロナワクチン接種後も、感染対策をお願いします。

ワクチン接種後も、①マスク着用、②手洗い、消毒、③密回避などの基本的な感染予防対策の継続をお願いします。

▼ワクチン接種により、新型コロナウイルス感染症の発症を予防できると期待されていますがワクチンだけで完全に予防できるわけではありません。さまざまな理由でワクチン接種を受けられない人もいます。ワクチンを接種していても、他の人への感染予防効果はまだ確認できていません。

ワクチン接種を希望する人はお早めに予約ください。12歳以上で接種券をお持ちの人は予約できます。医療機関での接種となります。

▼コールセンター(Tel.0120-0922-3800)  
午前9時～午後5時(日曜・祝日を除く)

※新型コロナウイルス接種とインフルエンザワクチン接種は、間隔を13日以上空ける必要があります。

健康づくり課 健康係(Tel.64-1515)

🍴 今月の逸品! 🍴  
和風クリームシチュー



- 材料(2人分)
- 大豆ドライパック 1パック
  - 厚揚げ 200g
  - じゃがいも 200g
  - にんじん 100g
  - 塩・こしょう 各小さじ1/2
  - 水・豆乳 各200ml
  - みそ 大さじ1
  - 水溶き片栗粉 片栗粉大さじ1：水大さじ2

474kcal、塩分2.5g、食物繊維18.3g (1人当たり)

- 作り方
- ①にんじんは1cm幅の輪切り、じゃがいもは一口大に切る。
  - ②①を鍋に入れ、分量の水を入れフタをして中火でひと煮立ちさせる。
  - ③厚揚げの油をペーパーでしっかり取り、一口大に切る。
  - ④②がひと煮立ちしたところに③と大豆、塩、こしょうを一緒に加え、野菜に火が通るまでフタをして煮る。
  - ⑤みそを溶き入れ、豆乳を加えひと煮立ちさせ、水溶き片栗粉でとろみをつける。

毎月19日は食育の日～みやま市食生活改善推進協議会～

岡みやま市立図書館(Tel 64-1117)  
 山川市民センター図書館(Tel 67-0401)  
 まいピア高田図書館(Tel 22-6655)

## 図書館公式SNSなど

みやま市立図書館  
ホームページ

ツイッター  
(@miyamalibrary)

Instagram  
(@miyamalibrary)

## 【駐車場のお知らせ】

総合市民センター建設に伴い、15日(月)より瀬高館西側駐車場が利用できません。  
 詳しくは7ページの記事をご覧ください。

開館時間(全館):午前10時～午後6時

11月の休館日:1日(月)、8日(月)、15日(月)、22日(月)、25日(木)、29日(月)

※最新の開館状況およびイベント情報は、図書館ホームページを確認ください。

## 「ファミリー読書」で心のホットタイム!

市内の全小学校では11月のうち1週間「ファミリー読書週間」を設定しています。瀬高館では市内小中学生が作った「POPでおすすめ!」で、おすすめの本を紹介していますので、参考してみてくださいはいかがですか?



市ホームページ

# 11月の休日当番医



11月3日(祝)		
内科	松岡医院	(大) 53-3838
	吉村医院	(大) 52-4427
	杉循環器科内科病院	(大) 56-1119
	松尾医院	(柳) 72-2842
小児科	辻クリニック	(大) 55-2481
	辻小児科・アレルギークリニック	(柳) 32-9898
外科	永田整形外科病院	(大) 53-3879
	村上整形外科スポーツクリニック	(み) 22-6555
	大熊泌尿器科皮膚科医院	(柳) 72-5147
	内田医院	(柳) 76-3003
眼科	中山眼科医院	(大) 58-0028
歯科	永江歯科クリニック	(大) 58-6474

※大熊泌尿器科皮膚科医院は、泌尿器科のみ対応可能

11月7日(日)		
内科	西村クリニック	(大) 54-5457
	南大牟田病院	(大) 57-2000
	大牟田中央病院	(大) 53-5111
	永江医院	(柳) 72-3146
小児科	江の浦医院	(み) 22-5050
外科	大牟田中央病院	(大) 53-5111
	ヨコクラ病院	(み) 22-5811
	阿部皮膚科医院	(み) 62-3404
	鎌田クリニック	(柳) 72-2224
眼科	小野眼科医院	(大) 52-7705
歯科	山下浩歯科	(大) 54-3338

11月14日(日)		
内科	梶原クリニック	(大) 56-4818
	兼行病院	(大) 54-0055
	済生会大牟田病院	(大) 53-2488
	たなか皮ふ科クリニック	(み) 63-4112
	長田病院	(柳) 72-3501
小児科	平田小児科内科医院	(大) 52-4195
	二宮医院	(柳) 73-2600
外科	済生会大牟田病院	(大) 53-2488
	大牟田天領病院	(大) 54-8482
	弓削クリニック	(柳) 73-8400
眼科	大牟田市立病院	(大) 53-1061
歯科	大川歯科	(大) 51-1230

※たなか皮ふ科クリニックは、精神科・心療内科のみ対応可能

11月21日(日)		
内科	木村内科医院	(大) 51-7680
	曾我病院	(大) 58-1234
	ヨコクラ病院	(み) 22-5811
	三橋長田医院	(柳) 72-4171
小児科	中山内科・小児科医院	(大) 58-0025
外科	大津胃腸科肛門科クリニック	(大) 56-0292
	ヨコクラ病院	(み) 22-5811
	あだち医院	(み) 63-2677
眼科	向坂眼科医院	(大) 52-5560
歯科	安澤歯科	(大) 54-0246

11月23日(祝)		
内科	彌富医院	(大) 52-3909
	日の出町すぎ病院	(大) 55-3000
	杉循環器科内科病院	(大) 56-1119
小児科	吉野こどもクリニック	(大) 58-3132
小児科・内科	古賀医院	(柳) 72-2207
外科	落合脳神経外科医院	(大) 41-3711
	永田整形外科病院	(大) 53-3879
	阿久根眼科医院	(柳) 72-3376
	星子医院	(柳) 72-0123
眼科	佐藤眼科	(大) 55-1100
歯科	嶋田歯科	(大) 53-3664

11月28日(日)		
内科	えだみつクリニック	(大) 52-8746
	長岡内科医院	(大) 58-0909
	ヨコクラ病院	(み) 22-5811
	工藤内科	(み) 63-7711
	柳川すぎ病院	(柳) 72-7171
小児科	こが小児科医院	(大) 53-1150
外科	藤本整形外科医院	(大) 52-7202
	ヨコクラ病院	(み) 22-5811
	龍眼科	(柳) 73-0880
	ヤナガワ整形外科	(柳) 85-7455
歯科	くさの歯科	(大) 53-0488



当番医は変更の場合があるため、当日の新聞などで確認ください。問い合わせは各医療機関へお願いします。  
**【柳川山門医師会】** 休日当番医診療時間は午前9時～午後5時(救急指定病院は除く)ですが、受診の際は電話で確認ください。●内科救急指定病院=長田病院(Tel 72-3501)  
**【柳川山門歯科医師会】** ●歯科休日救急診療=歯科保健センター(Tel 74-1333) 診療時間:午前10時～午後1時、午後2時～5時  
**【大牟田医師会・歯科医師会】** 休日当番医診療時間は【内科・小児科・外科】午前9時～午後6時、【眼科・歯科】午前9時～午後5時(※ひまわり眼科午前10時～午後6時)ですが、受診の際は電話で確認ください。

※県内の在宅当番医は右記QRコードから「ふくおか医療情報ネット」のホームページをご覧ください。



## 11月のイベント・特設コーナー

### ブック&マガジンリサイクル

図書館で不用になった本や雑誌をお譲りします。希望される人はマスク着用のうえ、持ち帰り用の袋を持参してください。なお、感染症対策として整理券を配布します。

- ▶瀬高館 マガジンリサイクル(27日) 午前10時15分～
- ・27日午前中のみ予約制(先着順・定員制)とし、15分ごとの入替制とします。そのため、事前に瀬高館カウンターにて整理券を配布します。リサイクル当日の整理券配布はありません。
- ・整理券配布(7日) 午後2時～ ※電話申込不可
- ・正午までは1人10冊まで。以降は配布冊数の制限はありません。

- ▶高田館 ブックリサイクル(13日) 午前10時15分～
- マガジンリサイクル(14日) 午前10時15分～
- ・会場付近にて当日午前10時より整理券を配布します。
- ・今年度はブックリサイクルも整理券を配布します。
- ・正午までは15分ごとの入替制とし、1人10冊まで。以降は配布冊数の制限はありません。

### みやま市立図書館(瀬高館)

- ▶おはなし会(6・13・20・27日) 午後2時～2時20分
- ▶赤ちゃんおはなし会 ※今月は中止します
- ▶図書館ピアノ(14・28日) 午前11時30分～11時50分

特設コーナー 一般 おうちでBar&Café気分  
 児童 音をたのしむ

### 山川市民センター図書館(山川館)

- ▶狙って!本でピタリ 3日(祝)から7日(日)※なくなり次第終了
- 図書館で借りた本で、指定された重さと同じ本を当ててみよう!ピタリ賞の人先着10名に景品をプレゼントします。
- ※参加は1日1回まで、景品は期間中1人1つのみとなります。

- ▶おはなし会(20日) 午後2時～2時30分
- ▶おりがみ相談室(13日) 午後2時～3時

特設コーナー 一般 アートな気分  
 絵本 おもわず ぱくりっ

### まいピア高田図書館(高田館)

- ▶おはなし会(6日) 午前11時～11時40分

特設コーナー 一般 気分は世界一周  
 児童 おおきくなったら 何になる?

## 新着図書

※所蔵していない本は、リクエストでできるだけお応えしていきます。お気軽にお尋ねください。

一般(み) ガラスの海を渡る舟  
 寺地 はるな/著  
 (PHP研究所)

「みんな」と同じ事ができない兄と、何もかも平均的な妹。2人は祖父の遺言をきっかけに、ともにガラス工房を引き継ぐことになり…。大阪・空堀商店街にあるガラス工房で兄妹が過ごした愛おしい10年間を描く。

一般(み) まんがで手作り入門 編み物始めてみました!  
 fumifumi/監修、あきば さやか/まんが、朝日新聞出版/編著  
 (朝日新聞出版)

編み物が初めて & 不器用な人に向けた入門書。コーヒースリプス ポットマットなどの作品を作りながら、かぎ針編み・棒針編みをまんがと手順プロセス写真でわかりやすく解説する。編み方を動画でチェックできるQRコード付き。

児童(山) 鬼滅の刃 ノベライズ～遊郭潜入大作戦編～  
 吾峠 呼世晴/原作・絵、松田 朱夏/著  
 (集英社)

鬼になった妹・彌豆子を救い、家族の仇討ちをするために鬼殺隊に入った炭治郎。仲間の善逸、伊之助と音柱・宇髄とともに、鬼の棲む遊郭に潜入することに。そこでは花魁の鬼、壱岐が花街を支配し…。コミックスのノベライズ。

絵本(高) かうかうからす  
 ほそい さつき/作・絵  
 (ポプラ社)

お母さんと夕飯の買い物にきたげんた。お菓子売り場でも、おもちゃ売り場でも、「買う買う～!」とだだをこねていると、どこからともなく現われた隣の家のおばちゃんに、『「かうかうからす」になっちゃうわよ!』と言われて…。



**11月の納税・使用料** (納付書・口座振替で納める方)

◎介護保険料	◎下水道使用料・	◎後期高齢者医療保険料
◎市営住宅使用料	農業集落排水使用料	◎保育料
◎駐車場使用料	◎浄化槽使用料	◎国民健康保険税

**口座振替日 11月25日(休)**

**農業振興地域整備計画変更の 申し出を受け付けます**

農振農用地区域の「除外」「編入」「用途区分の変更」手続きを受け付けます。

▼受付期間 11月15日(月)～12月15日(水) 午前8時30分～午後5時(土・日・祝日を除く) ▼受付場所 農林水産課 農政係

※要件を満たさなければ、計画は変更できません。

※受付期間終了後から除外・編入が決まるまで10か月程度、用途区分の変更は6か月程度かかります。

農林水産課 農政係 (Tel 64・1522)

**有害鳥獣の駆除・捕獲**

【カラスなどの駆除】農作物への被害を防止するため、市内全域で銃器による駆除を行います。

▼実施期間 11月21日(日)～12月19日(日)。日の出から日没まで

※期間中は飼っているハトなどを放さないでください。

【カモの捕獲】ノリ養殖被害防止のため、有明海海上での銃によるカモの捕獲を行います。

▼日時 11月15日(月)～23日(例)の間の4日間。満潮前後2～3時間(予定)

農林水産課 園芸水産林務係 (Tel 64・1522)

**税を考える週間**

11月11日から17日は「税を考える週間」です。国税庁ホームページでは「国税庁の取り組み」や「税に関する情報」を紹介しています。

大牟田税務署 (Tel 52・3245)



国税庁 ホームページ

**自立支援教育訓練給付金**

ひとり親家庭の母または父が、就職につながる能力開発のための教育訓練講座を受講し、修了した場合、受講料の一部を助成します。

▼対象講座 雇用保険制度の①一般・特定一般教育訓練給付の指定講座 ②専門実践教育訓練給付の指定講座 ▼対象者 以下の全てに該当する、市内在住のひとり親家庭の母または父 ①児童扶養手当の受給者、または同様の所得水準の人 ②過去に給付金の支給を受けたことがない人 ▼申込方法 受講前に子ども子育て課に相談して、講座の指定を受けてください

▼詳しくは問い合わせください 園子ども子育て課子ども子育て係 (Tel 64・1535)

**飯江川高田堰を開放します**

▼日程 11月19日(日)

建設課 水路係 (Tel 64・1531)



**年末調整説明会の開催中止**

令和3年分以降の年末調整説明会は、開催をしないこととしました。年末調整に関する各種情報については、国税庁ホームページの「年末調整がよくわかるページ」をご覧ください。

大牟田税務署 法人課税第一部門 (Tel 52・2747)



国税庁 ホームページ

**日本郵便 「簡易郵便局長」募集中!**

鷺山簡易郵便局 (みやま市高田町黒崎開) の業務を受託していただける方を募集しています。

お気軽にお問い合わせ先までご連絡ください。

■お問い合わせ先■

日本郵便株式会社 九州支社 経営管理部 簡易局担当 <受付時間 9:00～17:00>  
 TEL 096-328-5221 〒860-8797 熊本市中心区城東町1番1号 月～金(祝日、12/29～翌年1/3を除く)

**市の人口** 令和3年9月末現在/0内は前月比 市民課(Tel64-1513)

人口	36,145人(-35)	人口前月比の内訳	
男	16,833人(-20)	出生	9人
女	19,312人(-15)	死亡	34人
世帯数	14,538世帯(+5)	転入等	72人
		転出等	82人

**市町村設置型浄化槽設置の 申込期限**

▼令和4年3月18日(金)までに「市町村型設置制度」で浄化槽を設置する人の申込期限 12月24日(金) ▼5人槽・7人槽の申込期限 令和4年1月31日(月)

※期限を過ぎた場合は、令和4年5月中旬以降の設置となります。

※令和4年5月中旬以降の設置を希望する場合は、随時申し込みを受け付けています。

上下水道課 下水道係 (Tel 64・1533)

**支払った学校給食費が 戻ってきます**

子育て世代の経済的負担の軽減などのため、第2子以降の子の支払った学校給食費の一部を補助金として支給します。

▼申請者(保護者)の要件 ①市内に住所があり、居住している ②学校給食費および市税を滞納していない ▼補助の対象となる子の要件 ①第2子以降で小中学校などに在籍している ②生活保護、就学援助およびその他の公的扶助の制度で、学校給食費の補助・援助の対象となっていない

なっていない ▼補助金額 【小学生】1月当たり上限2000円 【中学生】1月当たり上限2450円 ▼申請方法 申請書と請求書を学校に提出(書類は学校、教育委員会窓口および市ホームページに備えています) ▼提出期間 令和4年1月4日(火)～31日(月) ▼詳しくは学校で配布されるチラシ、市ホームページをご覧ください

教育総務課 総務・学校再編推進係 (Tel 32・9101)

**ひとり親家庭からの質問に AIチャットボットでお答えします**

県では、ひとり親家庭からの質問に24時間365日対応し、適切な支援を案内できるよう、「福岡県ひとり親サポートセンター」のホームページに、AIチャットボット機能を導入しています。AI機能を活用した自動応答サービスです。気軽に利用ください。

福岡県ひとり親サポートセンター (Tel 092・584・3931)



AIチャットボット

**有明生活環境施設組合 事務所移転のお知らせ**

11月1日(月)から事務所を移転します。

▼新事務所 新ごみ焼却施設「有明ひまわりセンター」内(柳川市橋本町631番地7)

同組合新事務所 (Tel 75・1766) (Fax 32・8244)



市ホームページ

**PayPayで各種市税・料金などの納付ができます**

▼利用方法 納付書に印字されているバーコードを、PayPayアプリで読み取って納付 ▼PayPayおよびコンビニエンスストアで納付できる税・料金など 市県民税、固定資産税、軽自動車税(種別割)、国民健康保険税、後期高齢者医療保険料、浄化槽使用料、水道料金、下水道使用料、介護保険料、保育料、住宅使用料

※PayPayで納付した場合、領収書は発行されません。

※コンビニエンスストアおよびPayPayで納付ができる各種税・料金などは、納付書に読み取り用のバーコードが印字されているものに限り、同企画振興課 地方創生係 (Tel 64・1550)

**板橋事務所**

司法書士・行政書士事務所

法のぬくもりをあなたに!

未来につなぐ相続登記

板橋正勝・今福隆史・今福紗希(福岡県会会員)

瀬高町小川215番地5(みやま市役所前)  
 ☎ 63-2611 Email ☐ itahasi.jimusho@nifty.com

**紛争を予防する!**

司法書士

土地・建物の登記 会社・法人の登記  
 法律相談・裁判所提出書類の作成  
 簡易裁判所での訴訟・調停・和解  
 遺言書の作成相談・立会 成年後見事務

行政書士

農地に関する許可申請・届出  
 県土事務所等行政庁に提出する書類の作成

## 相談

### 高等職業訓練促進給付金 申請相談

ひとり親家庭の母または父が、就職につながる資格取得のため養成機関で修業する場合、給付金が支給されます。令和4年度入学希望者向けに、事前相談を行います。

▼日程 11月1日(月)～12日(金) 対象 11月の全てに該当する人。①市内在住のひとり親家庭の母または父 ②児童扶養手当の受給者、または同様の所得水準の人 ③養成機関で1年以上のカリキュラムを修業することが必要とされる資格の取得が見込まれる人 ④就業(または育児)と修業の両立が困難な人 ⑤過去に訓練促進給付金などの支給を受けたことがない人 ▼対象資格 看護師、准看護師、介護福祉士、調理師、美容師、保育士、理学療法士など ▼要電話予約 ▼詳しくは問い合わせください

### ひとり親家庭の養育費相談

【養育費の電話相談】▼日時 ①月～金曜の午前9時～午後5時 ②毎週土曜、第1・3日曜の午前9時

午後4時～相談電話番号(TEL 092・584・3931) ▼離婚協議中の人も相談可

【無料弁護士相談】▼日時 毎月第1水曜午後1時～3時、毎月第2・4水曜午後6時30分～8時30分 ▼場所 1 クロバンプラザ ▼先着順各4人 ▼要電話申し込み

### 遺言などの公証法律相談(無料)

▼日時 11月13日(土)午前9時～午後5時(予約50分) ▼場所 1 大牟田公証役場(大牟田市不知火町) ▼相談内容 遺言、相続、高齢者などの財産管理(任意後見など)、金銭・不動産の貸借、離婚、尊厳死宣言など ▼平日に事前電話予約が必要

### 行政書士による無料法務相談

相続・遺言その他生活の困りごとの相談を受け付けます。 ▼日時 ①11月10日(水) ②16日(火) ③17日(水) 午後1時～3時 ▼場所 ①くすのき館 ②山川市民センター ③まじリア高田

### 行政書士 松原会

(TEL 62・3283)

### シニアのためのおしごと相談会(無料)

働きたいけれど、どこに相談したらよいか分からないというシニアの人を対象に相談会を開催します。 ▼日時 11月19日(金) 午前10時～正午(1回目)、午後1時30分～3時30分(2回目) ▼場所 1 柳川市役所三橋庁舎 ▼対象 1 おおむね60歳以上の人 ▼定員 1 各回先着12人(要予約)

### 大牟田・みやま地区

#### みんなの労働相談会(無料)

賃金未払い、解雇、ハラスメントなど働くうえでの問題や悩み、疑問に対する相談を受け付けます。

▼日時 11月20日(土)午後1時～5時(一般相談)、午後2時～4時(弁護士相談) ▼場所 1 大牟田市労働福祉会館 ▼相談方法 1 個別相談ブースでの面接相談 ▼対象者 1 労働者およびその家族・事業主 ▼予約優先 ▼秘密厳守

大牟田市雇用問題協議会事務局 (TEL 41・2663)



市ホームページ

### 日曜労働相談会(無料)

労働者・使用者どちらでも相談ください。 ▼日時 11月14日(日)午前10時～午後6時(受付は午後5時30分まで) ▼場所 1 福岡県筑後労働者支援事務所(久留米市合川町) ▼相談内容 1 賃金未払い・解雇・ハラスメントなど働くうえでの問題や悩み・疑問、新型コロナウイルス感染症に関する労働相談 ▼相談方法 1 面談または電話 ▼予約不要 ▼秘密厳守

福岡県筑後労働者支援事務所 (TEL 0942・30・1034)

## おやんこ

### ジュニア・ロースクール

2021 in 筑後地区(無料) 殺人事件を題材にした刑事模擬裁判を体験し、法的な思考に取り組みます。Zoomを使用できるネット環境が必要です。

▼日時 11月21日(日)午後1時～5時 ▼オンライン(ズーム)で実施 ▼定員 1 30人程度 ▼要事前申し込み ▼申込期限 1 11月12日(金)

福岡県弁護士会筑後部会 (TEL 0942・32・2638)

### 資産等報告書の審査結果報告

みやま市政治倫理審査会による「令和3年度資産等報告書」の審査が行われ、10月11日に審査会の中野和信会長から市長に審査報告書が提出されました。

1. 審査対象 市長、副市長、教育長、市議会議員とその配偶者
2. 審査会の審査方法

審査会は、9月30日と10月11日に開催され、提出された資産等報告書の内容(1月1日現在の資産、地位および肩書並びに前年の収入および税などの納付状況)について、政治倫理条例の規定に基づき、添付資料の照合作業や報告書への記載漏れがないかなどの形式的審査を行ったほか、前年との比較対照を行い、資産の増減について審査が行われました。

### 3. 審査結果・審査意見

審査の結果、大きな問題点はなく、今後継続して調査を要するような疑義は無いと判断されました。審査意見としては、審査の公平性および正確性の観点から、報告すべき事項を確実に把握するとともに、報告書への記入は、誤記や記載漏れがないよう正確を期し、さらに必要書類についても添付するよう、今後も十分注意を払う必要があるなどの意見が挙げられました。

4. 政治倫理条例の規定により提出された「資産等報告書」と「審査報告書」は閲覧できます。

### 閲覧場所

- 市長・副市長・教育長＝秘書広報課 秘書広報係(TEL 64-1501)
- 市議会議員＝議会事務局 議会事務局係(TEL 64-1541)

### 消費者相談

### 11月8日(月)～12日(金)は 多重債務者無料相談ウィークです

多重債務とは「サラ金、クレジット会社、銀行などからの金銭の借入れまたはクレジットの利用による買い物により発生した債務が本人の返済能力を超えること、特に、その債務の返済のためにさらに借金して債務が重なること」を言います。

多重債務に陥ってしまった場合、①任意整理②特定調停③個人再生手続き④自己破産の4つの整理方法があります。整理方法の選択は、支払能力・総債務額などさまざまな条件がポイントになります。

### 【多重債務に陥らないために】

- ・自分の払える限度を知って、買い物はその範囲内で。
- ・安易にキャッシングを利用しない。
- ・返済のためにほかの金融機関から借入れしない。
- ・連帯保証人になるよう頼まれても、家族に相談するなど慎重に…。
- ・返済できなくなったら、早めに弁護士や公的機関に相談を。

整理方法の詳しい内容や相談は福岡県消費生活センターに問い合わせください。もよりの自立相談支援機関や弁護士会の相談窓口を紹介します(相談無料・秘密厳守)。

福岡県消費生活センター (TEL 092-632-0999。受付時間＝午前9時～午後4時30分)

### 福岡県最低賃金額改定のお知らせ

福岡県最低賃金が次のとおり改定されます。

令和3年10月1日から1時間 **870**円(28円アップ)

雇う上でも、働く上でも、最低限のルール。使用者も、労働者も、必ず確認、最低賃金。

最低賃金引き上げには「業務改善助成金」を活用ください。

福岡県労働局労働基準部 賃金室 (TEL 092-411-4578)



市ホームページ

### 11月からのごみ処理に関する問い合わせ先

- 有明ひまわりセンター (TEL 75-1766/柳川市橋本町631-7) 燃えるごみの直接搬入に関すること。
- みやま市清掃センター (TEL 63-8422/みやま市瀬高町東津留67-1) 粗大ごみの個別回収申し込みに関すること。不燃性粗大ごみ・資源ごみの直接搬入に関すること。
- みやま市環境衛生課 (TEL 64-1521) ごみの出し方に関すること。

### ハローワーク大牟田求人情報

みやま市内の求人情報を抜粋して掲載しています。詳しい情報を知りたい人、面接を希望される人、求人者の相談は、ハローワークへ問い合わせください。

■有効求人倍率 8月＝1.25倍(前月1.24倍)

求人番号	求人者名	雇用形態	職種	採用人数	賃金(万円)	仕事内容
7952211	竹下産業株式会社	正社員	組立作業員	2	16.7～23	自動化機器、省力化機器などの組立作業 指示書や設計図を見ながら、電動工具、ドライバなどを使用します
7961511	タカ食品工業株式会社	正社員	品質管理	1	18～26	原材料・製品の品質検査、評価、検証。製造工程の評価、検証 製品規格保証書の作成、管理業務 ※品質管理経験必須

※なお、紹介は随時行っておりますので、採用済みとなっている場合があります。あらかじめ、ご了承ください。

ハローワーク大牟田(大牟田公共職業安定所) (TEL 53-1551)

広報に掲載している記事は令和3年10月25日時点で作成しています。新型コロナウイルスの影響で、掲載している内容などが変更になる場合があります。

市ホームページ、または問い合わせ先で確認してください。



市ホームページ

講習・教室

ワクワク楽しい生涯学習講座(無料) 人生100年時代の「終活」教室 人生100年時代を「最後まで自分らしく生きる」ために、今こそ行動を起こしてみませんか。老後の生活設計やエンディングノートについて学びます。

▼日時 11月17日(水)、24日(水)午後2時30分～4時 ▼場所 さいびア高田 ▼講師 金融広報アドバイザー 石橋幸子氏 ▼定員 15名 先着15人 ▼対象者 市内在住・在勤で2回とも参加できる人 ▼持ってくるもの 筆記用具 ▼要電話申し込み ▼申込期限 11月12日(金)

社会教育課 社会教育係 (Tel.32・9180)

ひとり親家庭の就業支援

【パソコン入門講座】▼日時 令和4年1月15日(土)、22日(土)午後1時～4時 ▼場所 小郡市生涯学習センター ▼定員 7名 ▼託児あり ▼受講料 無料(教材費1100円は自己負担) ▼申込期限 令和4年1月5日(水)

久留米ひとり親サポートセンター (Tel.0942・32・1140)

甲種防火管理者再講習会

収容人員300人以上の特定防火対象物の防火管理者は、講習課程修了後、最初の4月1日から5年ごとに甲種防火管理者再講習会の受講が義務付けられています。

▼日時 12月9日(水)午前9時～11時 ▼場所 市消防本部 ▼定員 20名 ▼受講料 1380円 ▼申込方法 【窓口または郵送】申込書(ホームページからダウンロード)を市消防本部に提出(提出先 835・0023 みやま市瀬高町小川2062 予防課指導係宛) 【オンライン】QRコードからアクセスして申し込み ▼申込期間 【窓口、オンライン申請】11月15日(月)～12月3日(金)【郵送】11月22日(月)～30日(火) (当日消印有効) ▼詳しくは市ホームページまたは問い合わせください

消防本部 予防課 指導係 (Tel.62・5993)



市ホームページ

つどいの広場子育て講習会

【つどいの広場&みやまファミリー・サポート・センター共催事業】子育て講習会 ▼内容 わが子を可愛く♪フォト講座 ▼日時 11月19日(金)午前10時30分～正午 ▼場所

住育学校ふくおか(無料)

【市民家に住みたい!】▼日時 11月21日(日)午後1時～5時 ▼場所 ありなす八女 ▼定員 10組 ▼要事前申し込み

住居教育推進機構 (Tel.050・3707・3393)

募集

第15回みやま市民伝大会

参加者募集

▼日時 12月12日(日)午前9時～(受付 午前8時20分～45分) ▼場所 保健医療経営大学 ▼対象 市内在住または在勤の人、市スポーツ協会会員 ▼チーム編成 監督1人、選手5人(監督と選手の兼任可) ▼申込方法 申込書を社会教育課へファクスまたは持参 ▼申込期限 11月19日(金) ▼参加無料 ▼詳しくは問い合わせください

※12月3日(金)午後7時から山川支所で監督会議を行います。

【小学男子・小学生女子・楽走の部】 ▼スタート 午前9時30分 ▼区間 1.2キロ×5人。楽走の部は最大10人(1区間2人まで)でも可

【中学生男子・中学生女子・一般の部】 ▼スタート 午前10時30分 ▼区間 1.8キロ×5人

JR九州除草剤散布のお知らせ

鉄道敷地内への除草剤の散布を行います。

■場所 JR鹿児島本線 筑後船小屋駅～荒尾駅間

■時期 11月4日(木)～30日(火)(予備日:12月1日)

※作業が完了した場合は、予備日は実施しません。

■使用除草剤 ラウンドアップ マックスロード

■詳しくはホームページをご覧ください。

問 JR九州久留米鉄道事業部 (Tel.0942-46-7718)



JR九州ホームページ

自衛官募集

陸上自衛隊高等工科学校 ▼応募資格 15歳、16歳の男子 ▼出願期限 令和4年1月14日(金) ▼1次試験日(筆記試験) 令和4年1月22日(土) または23日(日) ▼詳しくは自衛隊ホームページまたは問い合わせください

自衛隊大牟田地域事務所 (Tel.52・3810)



自衛隊ホームページ

11月のいきがい教室 介護予防を目的とした教室です。対象は、おおむね65歳以上の人です。

日程	内容	場所	時間
1日(月)	タオル体操	まいピア高田	10:00
2日(火)	ケアピクス	げんきかん	13:30
	レクリエーション講座	あたご苑	13:30
4日(木)	筋トレ体操	瀬高図書館	10:30
5日(金)	筋トレ体操	あたご苑	10:00
	筋トレ体操	げんきかん	13:30
8日(月)	タオル体操	まいピア高田	10:00
9日(火)	ケアピクス	げんきかん	13:30
10日(水)	復活!あの頃レク	あたご苑	10:00
	わくわく教室	あたご苑	13:30
11日(木)	筋トレ体操	瀬高図書館	10:30
	サロンサポータ養成講座	あたご苑	13:30
12日(金)	筋トレ体操	げんきかん	13:30
15日(月)	タオル体操	まいピア高田	10:00
16日(火)	ケアピクス	げんきかん	13:30
17日(水)	わくわく教室	あたご苑	13:30
18日(木)	筋トレ体操	瀬高図書館	10:30
22日(月)	タオル体操	あたご苑	10:00
24日(水)	ケアピクス	あたご苑	10:30
25日(木)	筋トレ体操	あたご苑	10:30
29日(月)	タオル体操	あたご苑	10:00
30日(火)	サロンサポータ養成講座	清水公民館	10:00
	ケアピクス	げんきかん	13:30

対象は、おおむね65歳以上の人です。新型コロナウイルス感染拡大防止のため、中止となる場合がありますので、参加を希望する人は事前に問い合わせください。

問 市社会福祉協議会 (Tel.22-5000)

猫が不幸にならないために不妊・去勢手術を

本市は(公財)どうぶつ基金による、「さくらねこ無料不妊手術事業」に令和3年11月から参加しています。どうぶつ基金は、飼い主のいない猫を原因とする生活環境被害の軽減と猫の殺処分ゼロの早期実現のために、飼い主のいない猫に不妊・去勢手術を施しています。1頭の猫は1年間に20頭以上に増える可能性があり、猫が増え続けるとさまざまな問題が発生し、解決までに相当な時間がかかります。そうならないためにも、不妊・去勢手術を行い、最後まで責任をもって飼育しましょう。

みやま市ではさくらねこ無料不妊手術事業を、市内のボランティア団体の協力を得ながら試験的に実施します。「さくらねこ無料不妊手術事業」について詳しくは、どうぶつ基金ホームページをご覧ください。

※不妊・去勢手術を希望する人は、環境衛生課まで問い合わせください。



問 環境衛生課 環境衛生係 (Tel.64-1521)



どうぶつ基金ホームページ

11月30日は「年金の日」です

厚生労働省は、11月30日を「年金の日」としています。「ねんきんネット」を利用いただくと、パソコンやスマートフォンからいつでも自身の年金記録を確認でき、年金見込み額を試算することができます。詳しくは、日本年金機構ホームページをご覧ください。

問 大牟田年金事務所 (Tel.52-5294)



日本年金機構ホームページ

ありがとう



中平久留米支社長 明治安田生命より「私の地元応援募金」の贈呈



「命」って不思議！すごい！

南小学校 六年 北島 晴生

先日、助産師さんに「命」の授業をしてもらった。

赤ちゃんは、子宮の中で成長していくことや、へその緒でお母さんにつながっていることは知っていた。しかし、「命の授業」では、おどろいたことがたくさんあった。今まで全く知らなかったことばかり。

その一つは、「受精卵」は針の先で開けた小さい、0・1ミリの大きさだと知った。「命ってそんなに小さいものから始まるのか。」これにはびっくりした。

二つ目は、赤ちゃんが子宮の羊水を飲んで子宮の中をきれいにしていること。ちょっときたないような気もしたけど、ここで赤ちゃんは、もう、飲むということをしているんだ、とおどろいた。

そして、もつとびっくりしたこと、赤ちゃんは生まれてくる時、自分で少し小さくなって、回りながら出てくるということ。お母さんの力だけではなく、ちゃんと自分

の力で生まれようとして出てくること。それを初めて知った。新鮮なおどろきだった。

「命の授業」で、0・1ミリのあんな小さい受精卵から、何十、何百何千、何万倍とものすごい成長をして生まれてくるんだ。

「命」って不思議！すごい！ということ強く強く感じた。

見えないぐらいの0・1ミリの始まり、今のぼくがいる。みんなも同じだ。でも、その0・1ミリの二つ全部がう。

世界に一つしかない。世界に一つしかないぼくの命。大切に生きていこうと思った。

なんか、本当のたんじょう日って、その0・1ミリの生まれた時なんじゃないかな？って気がした。



【先生のコメント】

命の誕生に直接関わってある助産師さんに「命」の話を聞いたのは、とてもいい経験になりましたね。先生も、初めて知ったことがたくさんありました。その話から、自分の命の大切さについて改めて考えることができた晴生さんは、素晴らしいです。晴生さんが感じたことを文章にしてくれたおかげで、この作文を読んだ方々にも、命の尊さが伝わると思います。

私たちが今生きていることは奇跡の連続です。これからも何十年という自分の命を大切に生きていきましょう。

みんなの幸せ願って

みやまに生きる ひと 人 vol.127

ノリ養殖業 石田 美弥さん

みやま市の特産品である「福岡県有明のり」の養殖を家族で営んでいる石田美弥さん。取材に訪れたこの日は、これから迎えるノリのオンシーズンに向けて種付けの準備を行っていた。

船の上は非日常

結婚を機に夫の家業であるノリ養殖に携わることになったが、初めは戸惑いの連続だった。

「マニュアルがないので、実際に作業をしながら覚えるのは大変でした。その時その場所によって作業の加減を変える必要もあり、感覚をつかむのが難しかった。また、船の上では男女差なく作業をするの

で体力的にも厳しかったです。船から降りると、地に足がついていることにほっとします」

「海に出て知り合いを見かけると『頑張ろうね』という気持ちを込めてお互いに手を振っています。海での専門用語がわかるようになったり、作業のスピードが早くなると自分の成長がわかって嬉しいです。ささぎるものがない海からの朝日は本当にきれいでリフレッシュになります」

今は仕事を覚えるのに精一杯で、一生懸命やっていたら一日が終わっていると語る石田さんだが、そんな中でも楽しみを見つけて日々の作業に励んでいる。

家族を支え、支えられて

大変なこと多いが、今後も子どもたちのために頑張りたいと語る石田さん。「家族で営んでいるからこそ、みんなが仕事に集中できるように家事をきちんとするようにしています。子どもたちも『がんばれ』と応援してくれています」

子どもたちの成長を励みに、石田さんは今日も海に出る。



いしだ みや 趣味は小説や漫画を読むこと。絵画、映画を観るのも好きです。柳川市出身。

【みやまにひとこと】

自然豊かで、子どもを育てるのにもいいところだと思います。

人権相談(無料)

「ひとりでも悩んでいませんか？」

【人権何でも相談所】

- 日時 ①11月17日(水)午後1時～4時 ②12月3日(金)午前10時～午後3時

■場所 ①山川市民センター ②あたご苑  
■相談内容 いじめ、体罰、部落差別・男女差別・外国人差別などの差別問題、家庭内(夫婦、親子、結婚、離婚、扶養、相続など)・借地借家・隣接間のめんど、悩みことなど

【女性相談所】

- 日時 11月11日(水)午前10時～午後3時

■場所 福岡法務局柳川支局  
■相談内容 原則として女性からの相談 ※女性の権利擁護委員が相談に応じます

【常設相談】

- 時間 午前8時30分～午後5時15分 (土、日、祝日を除く)

■場所 福岡法務局柳川支局

■相談担当者 法務局職員または人権擁護委員

■相談電話番号 (TEL)0570・003・110

福岡法務局柳川支局(TEL)72・2640)

11月12日(金)から18日(水)は

「女性の権利ホットライン」強化週間です

夫・パートナーからの暴力、職場でのセクハラ、ストーカーなど女性に関する人権問題の相談を、法務局職員と人権擁護委員が無料で受け付けます。どんなに小さなことでも、ひとりで悩まず相談ください。(※秘密厳守)

- 日程 ①11月12日(金)、15日(月)～18日(木) ②11月13日(土)、14日(日)

- 時間 ①午前8時30分～午後7時 ②午前10時～午後5時

■相談電話番号 (TEL)0570・070・810

※強化週間以外でも、平日の月曜から金曜の午前8時30分から午後5時15分まで電話相談を受け付けています。

福岡法務局人権擁護部(TEL)092・739・4151

みやま文芸

真清水俳句会

今日の日待つかの如く帰り花

樺島美代子

うかうかと日は過ぎてゆく十二月

平井 和子

落ち葉積む境内掃除寄り合って

宮地 末子

静けさを百舌の鳴き声こわしたり

森田 蓉子

蠟梅のほひ恋しき散歩道

梅野 博山

一風に一風に来る寒さかな

紙田 幻草

清水句会

チブサンの古代の森や木の実踏む

綿貫 惇

早稲晚稲色を違へて棚田かな

田尻カツ子

千振引く恙の友の苞とせん

綿貫 淑子

日矢差して芒は銀の風となり

古賀 麗子

牧はるか芒の風に心乗せ

岩屋 清美

思ひ出の小道釣舟草揺るる

壇 篤子

※俳句・短歌は市内の団体から提供いただいたものを順次掲載しています。