

M!YAMA



5
2026



開校式

みやま中学校 開校

(関連6ページ)



入学式

今月の主な記事

- 特集「令和8年度当初予算の概要」(2~5ページ)
- まちのわだい(6ページ)



みやま市公式LINE
友だち追加はこちら

くらし調う、
みやま有明



広報
みやま

2026. 5

no.232

発行/みやま市(〒835-8601 みやま市瀬高町1115番地)
☎63-6111 FAX 64-1503
編集/秘書広報課 印刷/みやま総合印刷(株)

みやま市公式ホームページ
ホームページからも「広報みやま」を見ることができます。
山支所/☎64-3100 高田支所/☎64-2100
<https://www.city.miyama.lg.jp/>



みやまっ子

5月に満1歳を迎える赤ちゃんを紹介します。

1歳の記念に赤ちゃんの写真を載せませんか

「みやまっ子」募集の詳細は右記QRコードから市ホームページをご覧ください。



- ▶対象者 6月生まれの赤ちゃん
- ▶応募締切 5月15日(金)

☎秘書広報課 秘書広報係(Tel.64-1501)

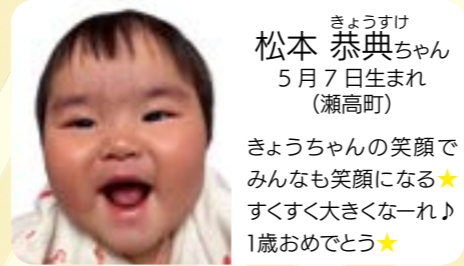

松本 恭典ちゃん
5月7日生まれ
(瀬高町)

きょうちゃん笑顔でみんな笑顔になる★
すくすく大きくなーれ♪
1歳おめでとう★



原 結愛ちゃん
5月14日生まれ
(高田町)

お誕生日おめでとう♥
笑顔が可愛い結愛ちゃん♥
元気にすくすく育つてね♪大好き♥♥



久木原 みゆちゃん
5月19日生まれ
(瀬高町)

1歳のお誕生日おめでとう♥
元気に健康に大きくなってね♥



内田 いつ葉ちゃん
5月21日生まれ
(瀬高町)

1歳おめでとう♥
いっちゃんらしく笑顔いっぱい
で元気に大きくなってね♪大好きだよ♥



坂元 奏要ちゃん
5月21日生まれ
(瀬高町)

奏要くん誕生日おめでとう♪
ママとパパは、世界一奏要くんの笑顔が大好きだよ

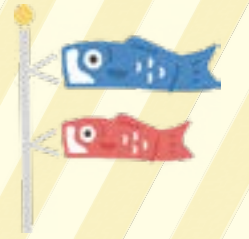

市からの配布・回覧物を市ホームページに掲載します

5月から、行政区長を通して配布・回覧される文書などを、市ホームページで確認できるようになりました。



☎地域・防災課 地域づくり係(Tel.64-1502)

「みやま市LINE公式アカウント」を友だち追加すると、配布日に通知を受け取ることができます。また、受信設定により、受け取りたい情報を選択することができます。



市LINE公式アカウント



※画像はイメージです

☎秘書広報課 秘書広報係(Tel.64-1501)

きれいな歯のぼくたち・わたしたち

3歳児健診で虫歯がゼロだったお子さんです。



石志 美景ちゃん
(瀬高町)



田中 柚輝ちゃん
(瀬高町)

☎こども家庭センター (Tel. 64-1520)

謎めいた陶器「二川焼」展を開催中

高田町二川地区で江戸から昭和時代初期にかけて製作された二川焼。佐賀県武雄市の弓野焼の技法を用いて作陶したと伝えられ、松絵模様の甕などはどらで焼かれたものか区別がつかないことが最大の謎です。



- ▶展示期間…5月19日(火)まで
- ※市立図書館の休館日時を除く
- ▶場所…市立図書館内 市民ギャラリー-kusukusu



☎社会教育課 文化財係(Tel.32-9183)

歳出

※皆増・皆減…事業の開始や終了などで、前年度に比べて全額が増減したことをいいます

行政目的別

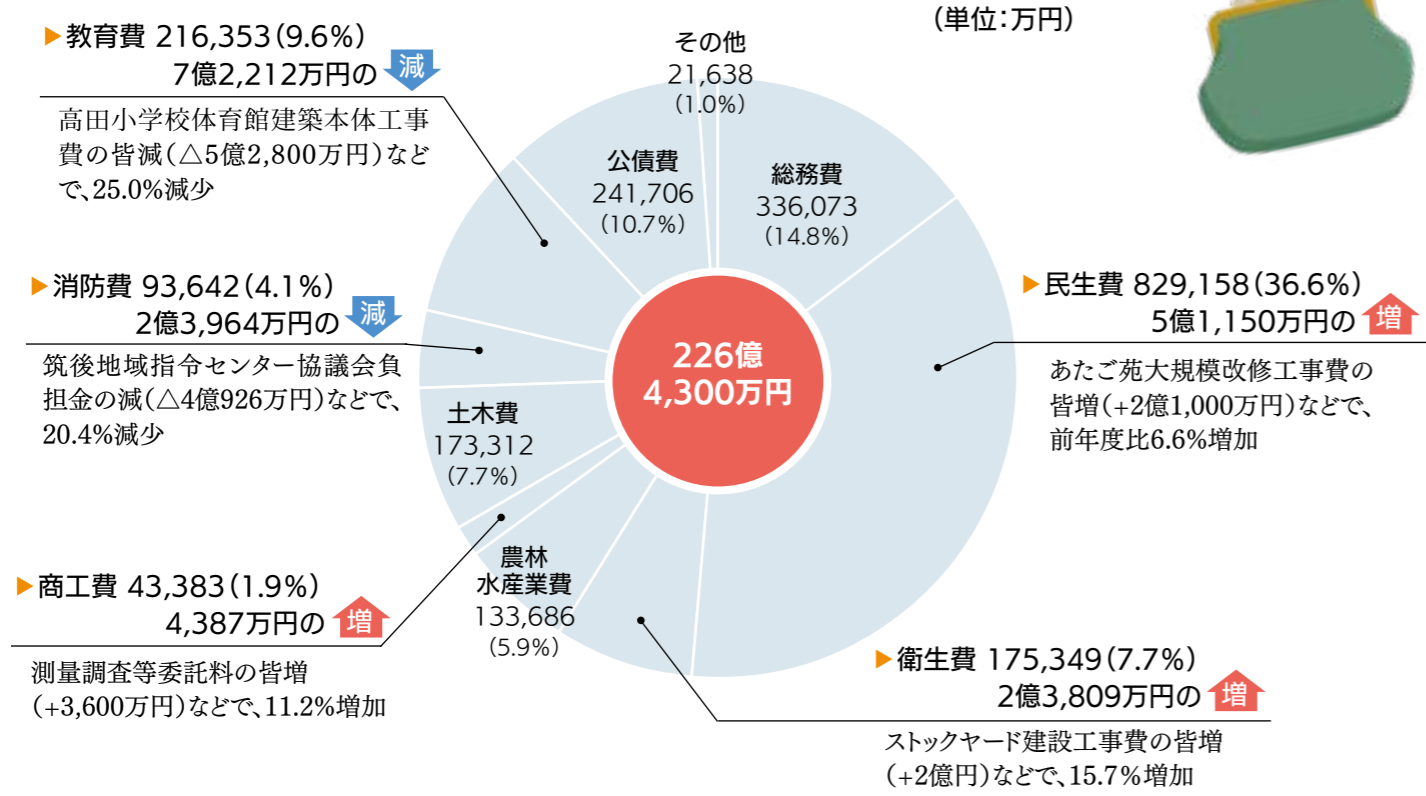

経済的性質別

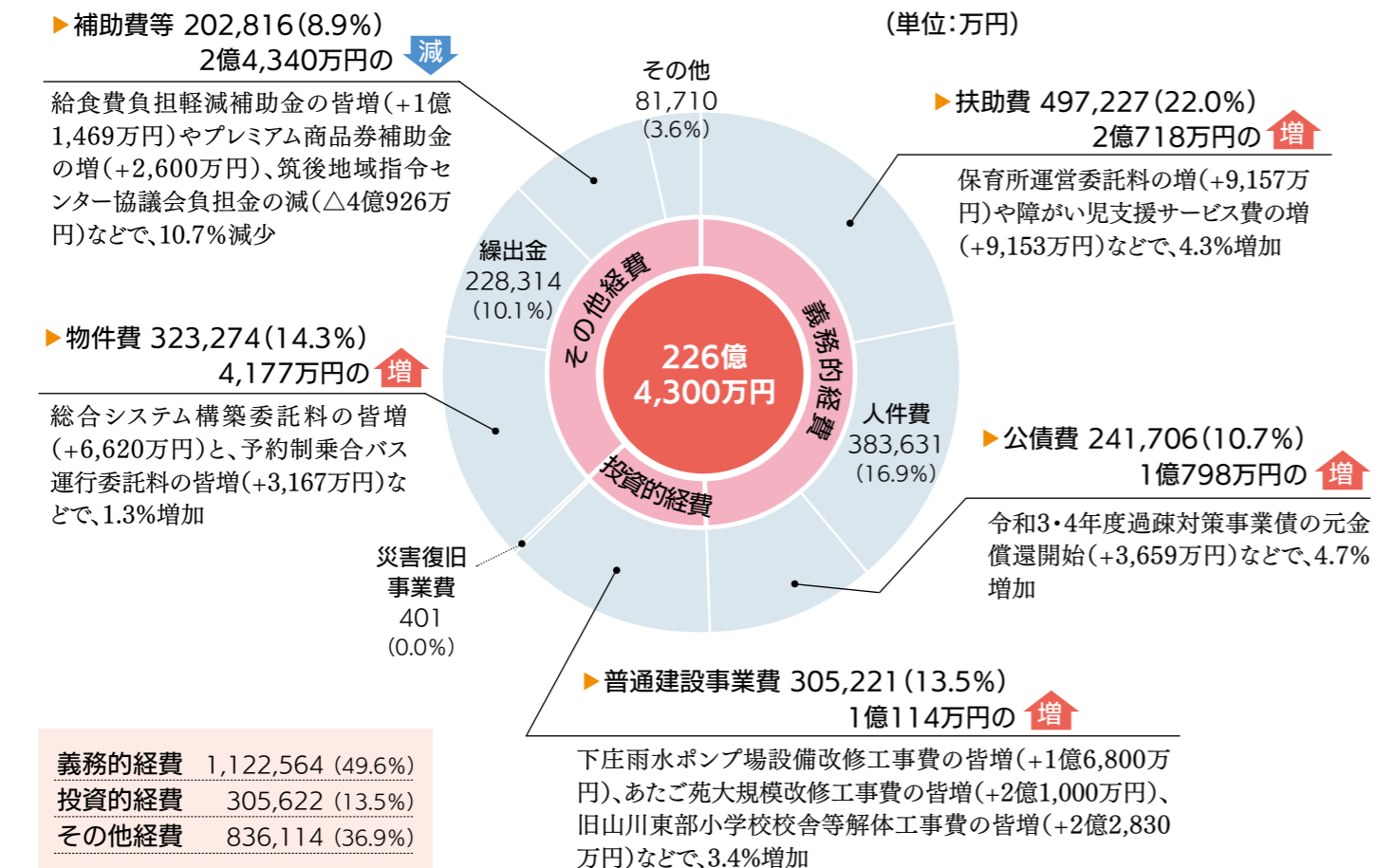

義務的経費	1,122,564	(49.6%)
投資的経費	305,622	(13.5%)
その他経費	836,114	(36.9%)

特集

令和8年度

当初予算の概要



財政課 財政係 (Tel64-1553)

「暮らしやすく、住み続けたいと思える選ばれるまち」を目指して

人口減少や少子高齢化が進み、住環境対策など多くの課題が山積するなか、今年度は市制20周年の節目を迎えます。これを新たな「変革」の一歩として、明るい未来の創造に向け、強い姿勢をもって積極的に取り組んでまいります。特に今年度は、移住・定住の推進、子育て支援の充実、ワンヘルスの推進などに重点を置いた予算としています。

歳入

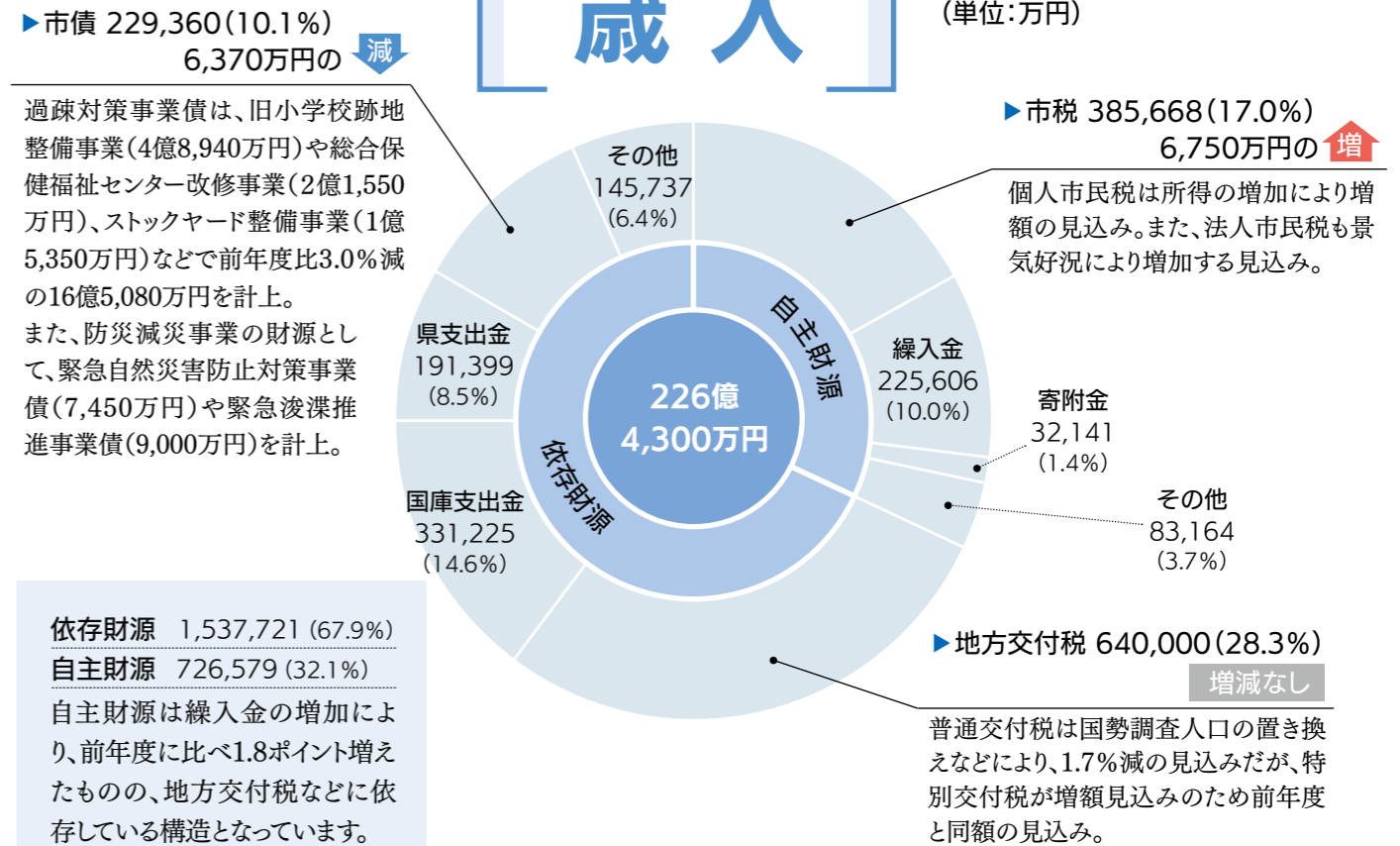

依存財源 1,537,721 (67.9%)
 自主財源 726,579 (32.1%)
 自主財源は繰入金の増加により、前年度に比べ1.8ポイント増えたものの、地方交付税などに依存している構造となっています。

【市債残高と基金残高の推移】

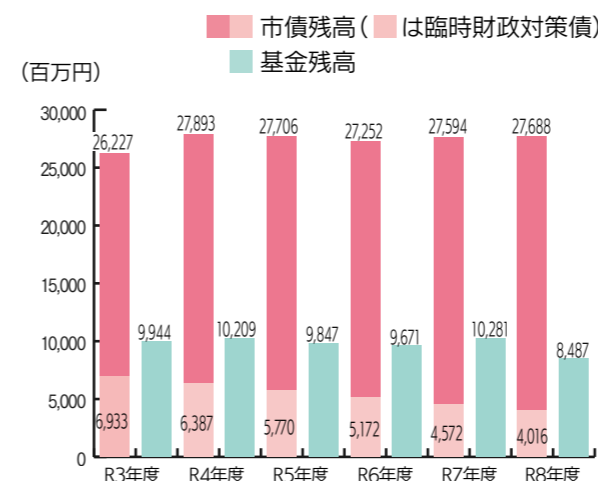

市債残高(借金)

公債費は、令和3年度過疎対策事業債と令和4年度公共土木施設補助災害復旧債の元金償還が開始となるため、前年度比4.7%増の24億1,706万円計上。年度末の市債残高は、9,400万円増加し、276億8,800万円となる見込み。
 ※市債のうち臨時財政対策債は、交付税により国から措置されます。

基金残高(貯金)

年度末の基金残高は、本年度も減少傾向となっており、財政調整基金、減債基金、ふるさとみやま応援基金を取り崩す予定のため、前年度より17億9,400万円減少し、84億8,700万円となる見込み。

大型建設事業に取り組む中、本市の財政状況は、市債(借金)の増加に対し基金(貯金)が減少しています。本市では、行政改革プランに基づいて取り組みを進め、効果的・効率的な行財政運営を推進します。

4.健やかに暮らせる福祉のまちづくり

- ▶ 乳児等通園支援給付費【新規】 598万円
保護者の就労の有無に関わらず、時間単位などで柔軟に保育所などを利用できる新たな通園制度(こども誰でも通園制度)に対する給付を行います。
- ▶ 障がい児支援サービス費 3億82万円
障がい児の放課後デイサービスや児童発達支援サービスなどに対する給付を行います。
- ▶ あたご苑大規模改修工事費【新規】 2億1,000万円
総合保健福祉センター「あたご苑」の空調設備やLED照明などの大規模改修工事を行います。

5.豊かなこころを育むまちづくり



- ▶ 給食費負担軽減補助金【拡充】 1億1,469万円
子育て世代の経済的負担軽減を図るため、学校給食費を小学生は無償とし、中学生は半額を補助します。
- ▶ ワンヘルス教育推進事業費 728万円
ワンヘルス教育推進のため、各小中学校で授業・体験学習などを行います。南小学校、山川中学校で研究発表会を予定しています。
- ▶ 統合中学校建設事業 1億2,750万円
4月に開校したみやま中学校の校舎建設に伴い、令和7年度から2か年で実施設計などを行います。

6.協働で進めるまちづくり

- ▶ 女性支援推進事業費【新規】 437万円
さまざまな困難を抱える女性に対して、相談体制を充実し自立支援などの援助を行うため、女性相談支援員を配置します。

7.健全で効率的な行財政運営

- ▶ 窓口フロア改修事業【新規】 435万円
窓口サービス向上のため、市役所本庁舎2階フロアの改修とローカウンターを設置を行います。

8.市制20周年記念事業



- ▶ 20周年記念式典事業 179万円
令和9年1月30日に記念式典の開催を予定しています。
- ▶ 20周年記念事業イベント補助金 1,030万円
長唄三味線、マハラジャナイトなどのイベント開催や、エール花火、オルレ、市民まつりでの料理コンテストなど、20周年を記念した各種事業を行います。

9.物価高騰支援事業

- 6,907万円
- ▶ プレミアム付き商品券事業 5,700万円 など



特別会計と企業会計の当初予算額

【特別会計】	【水道事業】	【下水道事業】
国民健康保険事業 50億2,332万円	収益的収入 5億2,219万円	収益的収入 7億4,547万円
後期高齢者医療 9億3,679万円	収益的支出 4億9,506万円	収益的支出 7億3,713万円
介護保険事業 52億3,518万円	資本的収入 2億 746万円	資本的収入 6億6,554万円
用地 3,000円	資本的支出 4億7,993万円	資本的支出 8億 827万円

令和8年度の主な事業

1.魅力あふれる住みやすいまちづくり

- ▶ 予約制乗合バス運行委託料 3,167万円
令和8年3月から、予約制乗合バスが本格運行を開始しました。
- ▶ 民間賃貸リフォーム補助金【新規】 400万円
令和10年度までの3年間限定で、民間の賃貸住宅において子どもの安全対策やペット飼育可能な部屋への改修に対し、費用の1/2を補助します。
- ▶ 移住・定住報償費およびマイホーム取得補助金【拡充】 3,972万円
本市に住宅を建築・購入する子育て世帯と市外からの移住世帯に補助します(新築20万円・中古10万円)。さらに、子育て世帯に5万円、移住世帯には令和10年度までの3年間限定でみやまんコイン30万ポイントを補助します。
- ▶ 転入世帯家賃補助金【新規】 1,200万円
令和10年度までの3年間限定で、転入世帯の賃貸住宅や社員寮などの家賃の1/2(月額上限2万円)を最長で1年間、最大24万円を補助します。



2.自然を育む安全安心なまちづくり

- ▶ 下庄雨水ポンプ場設備改修工事費 1億6,800万円
下庄雨水ポンプ場の機械・電気設備改修工事を行います。
- ▶ 山川南部分団格納庫新築工事費【新規】 6,470万円
消防団再編計画に基づき、山川南部の2つの老朽化した格納庫を1つに統合し新築します。
- ▶ みやま中学校通学路防犯灯設置補助金【新規】 700万円
みやま中学校開校に伴い、旧東山中学校区からの通学における防犯と安全確保のため、LED防犯灯の設置などに対し補助します。
- ▶ 緊急通報システム整備事業 7,650万円
学校事故などが発生した際、迅速な通報などを行うため、小学校5校への緊急通報システム整備と、中学校2校の設計業務を行います。



3.地域の特色を生かした活力あるまちづくり

- ▶ 野生動物緩衝林整備工事費【新規】 152万円
バッファゾーン(緩衝地帯)を整備することで人と野生動物の適切な関係性を維持し、農作物への被害を防止します。
- ▶ 測量調査等委託料(企業誘致)【新規】 3,600万円
産業団地造成に向け、みやま柳川インターチェンジ西地区の測量、補償調査などを行います。

人と動物の健康を一体的に守る人獣共通感染症対策

暖かくなると増えるマダニに注意

感染症の約半数を占めるといわれる「人獣共通感染症」は、動物から人へ、人から動物へ感染する場合があります。感染力が強いものや、重症化する恐れがあるものもあり、正しい知識と対策が必要です。中でも、「SFTS(重症熱性血小板減少症候群)」や「日本紅斑熱」はダニに咬まれることで感染します。SFTSを発症した動物との接触で感染する場合もあり、ダニの活動が活発になる今からの季節は特に注意が必要です。

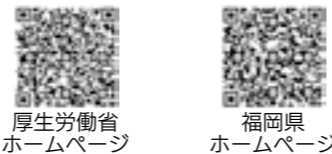

-対策-

- 農作業などでダニの生息地に入る場合は、肌の露出を避けた服を着用する
- 忌避剤(スプレーなどの害虫を寄せ付けないためのアイテム)を活用する
- 室内に入る前に、服に付いたダニをガムテープなどで取り除く
- 屋外活動後はシャワーを浴びるなど、身体にダニがついていないか確認する
- ペットの行動範囲を把握し、体に付着していないか確認する



野生動物が生息する環境や公園、河川敷、草むらなどに生息しています

写真：福岡県ホームページより参照

もしも咬まれてしまったら、無理に引き抜こうとせずに医療機関で適切な処理を受けましょう。また、数週間程度は体調の変化に注意しましょう。

ワンヘルス宣言事業者にみやまん・コインを交付します

ワンヘルスの理念と取り組みを広げるため、福岡県が実施している「ワンヘルス宣言事業者登録制度」に登録した事業者に「みやまん・コイン」を交付します。

- 申請場所 市ワンヘルス総合推進室
- 申請期限 12/18(金)
- 持ってくるもの 県ワンヘルス宣言事業者登録証
- 交付するみやまん・コインの有効期限 2027年2月末
- 過去に交付を受けた事業者は対象外

ワンヘルス宣言！実践の第一歩「わたしのワンヘルス」



田中羊羹本舗
原田 亜希子 さん

もともと猫が好きで、猫の命を守りたいという思いから保護猫活動を行ってきました。その思いが、ワンヘルスの理念である「人と動物の共存」と重なると思い、宣言事業者に登録しました。羊羹屋としてできることを考える中で生まれたのが、猫の形をした「猫ようかん」。その売り上げを、私が代表を務める保護猫活動団体「みやま猫YOにゃんず」の活動資金に充てています。目の前の命を守りたいという思いで始めた活動から人の繋がりも広がり、みやまの温かさを実感しています。これからも、人と動物が共に暮らせる社会づくりを目指して活動を続けていきます。

「みやま中学校」で新たな歩みを



瀬高中学校と東山中学校が統合して誕生した「みやま中学校」で4月7日に開校式が行われ、校歌の作者・松尾恵理佳さんと在校生が校歌を披露しました。翌8日には104人が入学。古賀校長は「主体性と、みんなが安心して過ごせる雰囲気づくりを大切に」と話しました。

色鮮やかなばたんが来園者を出迎え



イノシシ被害を受け昨年リニューアルした「清水山ぼたん園」が、4月13日に開園しました。今年はばたんを大きく成長させるため開花前に蓄を摘む「摘蓄」が行われ、花数は減少したものの、白やピンク、赤など色鮮やかなばたんが咲き誇り、訪れた人々を楽しませました。

新入消防団員9人が入団 初訓練



4月5日、新入消防団員の辞令交付式が行われ、9人が新たに入団しました。交付式後には、規律やホースの取り扱い、放水などの訓練が実施され、新入団員を含む19人が参加。地域の安全・安心を守るため訓練に真剣に取り組み、汗を流しました。

安全運転で安心のまちへ



4月3日、瀬高町大江で市安全・安心まちづくり協議会による「春の交通安全県民運動出動式と街頭啓発キャンペーン」が行われました。瀬高保育園の園児37人による交通安全宣言の他、県警航空隊による空からの広報啓発などで、交通安全への意識高揚を図りました。

ルリー口福岡と連携協定を締結



4月15日、県南部を拠点とするラグビーチーム「ルリー口福岡」を運営する株式会社LERIROと本市が、「ホームエリアに関する協定」を締結しました。締結にあたって松嶋市長は、「一緒にスクラムを組んで盛り上げていきましょう」と今後の連携への期待を述べました。

みやまの歴史に触れるサイクリング



3月29日、市グリーンツーリズム推進協議会主催の「山門古道を巡るサイクリングスタンプラリー」が開催されました。参加者たちは、山門地域に残る歴史文化資源を生かした「山門古道」の4つのショートトレッキングコースや、蜘蛛塚古墳などを巡りました。

市税の納め忘れにご注意ください

問 税務課 (Tel64-1511)



【令和8年度の市民税納期限と口座振替日】

税目	5月	6月	7月	8月	9月	10月	11月	12月	1月	2月	3月
住民税(普通徴収)		1期		2期		3期			4期		
軽自動車税	全期										
固定資産税	1期		2期					3期		4期	
国民健康保険税(普通徴収)			1期	2期	3期	4期	5期	6期	7期	8期	9期
納付書納期限	6/1(月)	6/30(火)	7/31(金)	8/31(月)	9/30(水)	11/2(月)	11/30(月)	12/25(金)	2/1(月)	3/1(月)	3/31(水)
口座振替日	5/25(月)	6/25(木)	7/27(月)	8/25(火)	9/25(金)	10/26(月)	11/25(水)	12/21(月)	1/25(月)	2/22(月)	3/25(木)

- ※市県民税、国民健康保険税の年金特別徴収は偶数月です(年金支払者から直接市へ納付されます)。
- ※納付書は、年度分の全てを1期目に送付します。
- ※スマートフォン決済アプリや地方税お支払いサイトを利用して納付した場合、領収証書は発行されません。領収証書が必要な場合は、金融機関などの窓口で納付してください。
- ※市税の納付は口座振替もできます。金融機関の窓口で申し込みください。

子どもへの食の支援などを行う団体に補助

問 子ども子育て課 子ども子育て係 (Tel64-1535)



地域のさまざまな場所を活用し、こどもの生活支援強化事業を行う団体に補助金を交付します。こどもの生活支援強化事業とは、気軽に立ち寄ることができる食事などの提供場所を設け、支援が必要なこどもを早期発見し、行政などの支援機関につなげる仕組みをつくることです。

- 対象団体(①～⑤をすべて満たすこと)
 - ①2人以上の構成員を有し、代表者が18歳以上である
 - ②団体の事務所(本拠)を県内に有し、市内でも活動している
 - ③政治活動、宗教活動、営利事業を目的とする活動ではない
 - ④原則年度内に12日(申請初年度は年度内に8日)以上の活動を行う
 - ※18歳未満のこどもが参加する日のみ対象
 - ⑤1年以上の継続的な活動を行う
- 申請期限 5月29日(金)
- 対象事業
 - ㉞食事・学習・遊びなどの体験、文房具・生理用品などのこども用品を提供する事業
 - 【補助額】長期休暇の期間は15,000円/1日、長期休暇以外の期間は10,000円/1日
 - ※18歳未満が参加した日のみを対象とし、上限は年間30万円
 - ①既存の福祉・教育施設や、公民館などでのこどもの居場所を立ち上げる事業
 - 【補助額】1か所60万円まで(1拠点1回のみ)
 - ㉞こどもの居場所などの事業を継続するための備品購入などの事業
 - 【補助額】1か所30万円まで(1拠点1回のみ)
 - ※①㉞を同年度内に行う場合は、いずれか1つが対象です。

4月1日付で市職員180人が異動

問 総務課 人事・法制係 (Tel88-8809)

市職員の人事異動を4月1日付で行いました。部長級と課長級の異動は次のとおりです(カッコ内は前所属)。

- 部長級 ▶市民部長=松尾 郁代(学校教育課長) ▶介護福祉部長兼福祉事務所長=田中 聡美(保健福祉部長兼福祉事務所長) ▶消防長=宮本 一久(総務課長兼消防署長)
- 課長級 【総務部】▶財政課長=村越 公貞(総合政策課長) 【企画部】▶総合政策課長=大坪 康春(財政課長) 【市民部】▶市民課長兼人権・同和・男女共同参画推進室長=堤 秀昭(健康づくり課長) ▶健康づくり課長=甲斐田 美紀(子ども子育て課長兼こども家庭センター長) 【介護福祉部】▶介護支援課長兼地域包括支援センター長=野田 英一(福祉課長兼福祉事務所副所長) ▶福祉課長兼福祉事務所副所長=姉川 秀樹(福祉課長補佐兼福祉総務・障がい福祉係福祉総務担当係長) ▶子ども子育て課長兼こども家庭センター長=山下 優子(介護支援課長兼地域包括支援センター長) 【教育部】▶学校教育課長=高木 美和(学校教育課長補佐兼学校教育係学務担当係長) ▶指導室長=永松 美奈子 【消防本部】▶総務課長兼消防署長=水町 毅(救急課長兼消防副署長) ▶救急課長兼消防副署長=岡 崇洋(予防課長) ▶予防課長=宮本 主公(予防課長補佐兼違反是正係長)
- 退職(課長級以上) ▶姉川 左希子(指導室長)

委員の紹介



公平委員会委員
浅山 和生 (再任)

問 行政委員会事務局
(Tel64-1554)



▲4月1日付で採用された11人の新規採用職員

市職員が出向いて出前講座を実施します

問 社会教育課 社会教育係 (Tel32-9184、Fax32-9192)



- 対象 市内に在住または勤務している10人以上の団体
- 内容(全55講座) 防災関係講座、体力測定、軽スポーツ、住宅防火、予防救急教室、高齢者の暮らしを支える総合窓口、高齢者福祉サービスなど
- 【新メニュー】「新しい防災気象情報を知ろう!」、「知っておきたい空き家の話」
- 開催時間・場所 9時から21時(土曜・日曜含む)の間で2時間以内。市内の会場を手配してください
- 申し込み方法 講座担当課と打ち合わせ後、開催希望日の2週間前までに社会教育係へ申請書を持参、郵送、ファクス、または専用フォームから申請
- ※申請書は、社会教育課、市役所本庁の総合案内、高田支所市民サービス係、MIYAMAX、まいピア高田、山川市民センター、または市ホームページからダウンロードください。
- ※特定の政治・宗教または営利を目的とした催しなどには、職員を派遣できない場合があります。
- ※出前講座は学習の場です。質問や建設的な意見交換は含みますが、苦情を述べる場ではありません。
- ※福岡県などでも出前講座を行っています。

地域での活動中の事故に備えた災害補償制度

問 地域・防災課 地域づくり係 (Tel64-1502)



市では、行政区などが行う活動中の事故に備えて、「コミュニティ活動災害補償制度」に加入しています。活動中に事故が起きた場合は、地域・防災課へお尋ねください。

■ 補償の対象

ボランティア団体、公民館、自治会などが行う非営利活動中の傷害事故、損害賠償責任事故

※自然災害、故意の事故、脳疾患、疾病、心神喪失による事故、他覚症状のないむちうち症や腰痛、危険度の高い活動中の事故などは対象外です。

■ コミュニティ活動災害補償制度の補償内容

区分		補償金額(限度額)	
損害賠償 責任補償	対人(身体賠償)	最高1人6千万円、1事故3億円	
	対物 賠償	財物賠償	最高1事故につき300万円
		受託物賠償	1事故につき300万円
傷害補償	本人の 事故	死亡補償金	300万円
		後遺障害補償金	9万円～300万円
		入院補償金	日額3千円(180日限度)
		通院補償金	日額2千円(90日限度)

※5千円(1事故)は自己負担(免責)

■ 事故後の手続きの流れ

- ①各団体の責任者から地域・防災課または担当課へ連絡
- ②事故報告書を作成し、地域・防災課へ提出
- ③補償対象であると保険会社が認めた場合は本人へ連絡があり、その後保険会社と本人でやり取りを行う

毎月第2日曜日にマイナンバーカードの更新窓口を開設

問 市民課 住民係 (Tel64-1513)



■ 日時

毎月第2日曜日 8時30分～12時

■ 開設窓口

市役所本庁舎 市民課 住民係
※山川・高田支所は開庁しません

■ 可能な手続きの例

- ▶マイナンバーカードの申請サポート(写真撮影など)
- ▶マイナンバーカードの交付
- ▶電子証明書の更新
- ▶暗証番号のロック解除

5月12日は「民生委員・児童委員の日」

問 福祉課 福祉総務・障がい福祉係 (Tel64-1518)



民生委員は、民生委員法に基づき厚生労働大臣から委嘱された非常勤の地方公務員で、地域住民の見守りや困り事の相談に応じ、必要な支援を受けられるよう関係機関への「つなぎ役」を担っています。また、児童福祉法による児童委員も兼ねており、その中から指名される「主任児童委員」は、子どもや子育てに関することを専門に担当しています。

民生委員・児童委員には守秘義務があり、相談内容を人に漏らすことはありません。安心して相談ください。

再生可能エネルギー設備などの導入費用を一部補助

問 環境政策課 脱炭素社会推進係 (Tel64-1545)



令和8年4月1日以降に事業が完了した、太陽光発電システムなどの再生可能エネルギー設備導入に係る費用の一部を補助します。要件や申請方法など、詳しくは市ホームページを確認ください。

■ ゼロカーボン推進事業補助金の概要

対象	補助額	上限
太陽光発電システム	2万円/kW	8万円
蓄電池	2万円/kWh	10万円
パワーコンディショナの更新	1万円/kW	5万円
電気自動車	3万円	定額

対象	補助額	上限
V2H(電気自動車充電設備)	3万円	定額
エコキュート	2万円	定額
ZEH住宅	3千円/㎡	30万円
GX志向型住宅	3千円/㎡	50万円

■ 申請・問い合わせ先 みやまスマートエネルギー株式会社 カスタマーセンター (Tel0120-173-804)

■ 受付期間 5月15日(金)～令和9年3月23日(火) ※期間内であっても、予算額に達した時点で受付終了

軽自動車税の減免申請手続き

問 税務課 市民税係 (Tel64-1511)



申請期間は、軽自動車税納税通知書が届いてから納期限までです。申請は税務課市民税係で受け付けます。支所での申請はできません。対象となる軽自動車の基準など、詳しくは問い合わせください。

■ 対象となる軽自動車など

- ㊦ 障がいのある人が所有し、自ら運転する軽自動車など
- ㊧ 障がいのある人のために生計を一にする人が使用する軽自動車など
- ㊨ 障がいのある人の利用のために改造した軽自動車
- ㊩ 公益のため直接専用するものと認める軽自動車

※対象車両は、手帳所有者1人につき1台。

※車検証に「営業用」と記載されているものを除く。

※この減免を受けた人は、市障がい者福祉タクシー券の交付や自動車税の減免は受けられません。

■ 持ってくるもの

- ①令和8年度軽自動車税納税通知書
- ②車検証(写し可)
※電子車検証の場合は、自動車検査証記録事項
- ③納税義務者と手帳所有者のマイナンバーが分かるもの
- ④印鑑(納税義務者・車所有者本人の場合は不要)
- ⑤法人の場合は、法人印と法人番号が分かるもの

【㊦・㊧の場合は下記追加】

- ①身体障害者手帳、戦傷病者手帳、療育手帳、精神障害者保健福祉手帳のいずれか
- ②運転免許証

【㊨の場合は下記追加】

- ①車の全体(ナンバー含む)と身体障がい者が利用するための構造が確認できる部分の写真

※車の所有者・運転者のいずれかが「手帳所有者」と別世帯の場合、別に必要な書類があります。

日	月	火	水	木	金	土
お知らせカレンダー 5 月 2026 (令和8)年	5月の休日当番医は 14日に掲載しています。 …平日時間外小児急患診療 (19時～21時 ※土曜のみ14時～22時) 木曜・土曜の大牟田市立病院は、協力医療機関の 医師が診療を担当します。 ※受付は診療終了時間の30分前までです。		定例相談・行事 ▶いきいきライフ教室(げんきかん) 【火・金曜、9:30-11:00】 ▶つどいの広場(MIYAMAX) 【月～金曜、10:00-16:00】 ▶つどいの広場(63-5577)		1 江の浦医院 Tel 22-5050 (江浦町)	2 赤ちゃんおはなし会 (11:00- 図書館【瀬高】) おはなし会 (11:00- 図書館【高田】、 14:00-【瀬高】) 大牟田市立病院 Tel 53-1061 (宝坂町)
3 ● 憲法記念日	4 ● みどりの日	5 ● こどもの日 第19回ロビーコンサート (15:00～MIYAMAX)	6 ● 振替休日	7 行政・心配ごと相談 (9:00-12:00 まいピア高田)	8 和田医院 Tel 55-1529 (歴木)	9 おはなし会 (14:00-図書館【瀬高】) おりがみ教室mini (14:00- 図書館【山川】) 大牟田市立病院 Tel 53-1061 (宝坂町)
休日当番医	休日当番医	休日当番医	休日当番医	大牟田市立病院 Tel 53-1061 (宝坂町)	大牟田市立病院 Tel 53-1061 (宝坂町)	大牟田市立病院 Tel 53-1061 (宝坂町)
10 図書館ピアノ (11:30- 図書館【瀬高】)	11 行政・心配ごと相談 (13:00-16:00 旧消防署) 農業委員会総会 (15:00- MIYAMAX)	12 親子ふれあい教室「ふたば」 ※要予約(10:00-11:30 MIYAMAX)	13	14 4か月児健診 (13:00-13:30受付MIYAMAX)	15	16 おはなし会 (11:00- 図書館【山川】、 14:00-【瀬高】) 大牟田市立病院 Tel 53-1061 (宝坂町)
休日当番医	大牟田市立病院 Tel 53-1061 (宝坂町)	大牟田市立病院 Tel 53-1061 (宝坂町)	大牟田市立病院 Tel 53-1061 (宝坂町)	大牟田市立病院 Tel 53-1061 (宝坂町)	末吉小児科内科医院 Tel 59-8100 (船津町)	大牟田市立病院 Tel 53-1061 (宝坂町)
17	18 教育委員会 (10:00- 山川支所)	19 食育の日 行政・心配ごと相談 (13:00-16:00 げんきかん)	20 認知症・高齢者相談会 ※要予約(9:30- 市地域包括支援センター) 特設人権相談所 (13:00-16:00 あたご苑)	21 1歳6か月児健診 (13:00-13:30受付MIYAMAX)	22	23
休日当番医	大牟田市立病院 Tel 53-1061 (宝坂町)	大牟田市立病院 Tel 53-1061 (宝坂町)	大牟田市立病院 Tel 53-1061 (宝坂町)	大牟田市立病院 Tel 53-1061 (宝坂町)	中島こどもクリニック Tel 52-5033 (草木)	大牟田市立病院 Tel 53-1061 (宝坂町)
24	25 税と使用料の口座振替日	26	27	28 のびのび相談会(発達相談) (*要予約9:10-12:00MIYAMAX) 3歳児健診 (13:00-13:30受付MIYAMAX)	29 親子ふれあい教室「ふたば」 ※要予約(10:00-11:30 MIYAMAX)	30
休日当番医	大牟田市立病院 Tel 53-1061 (宝坂町)	大牟田市立病院 Tel 53-1061 (宝坂町)	大牟田市立病院 Tel 53-1061 (宝坂町)	大牟田市立病院 Tel 53-1061 (宝坂町)	吉野こどもクリニック Tel 58-3132 (宮崎)	大牟田市立病院 Tel 53-1061 (宝坂町)
31	<div data-bbox="356 1743 1454 2026" data-label="Complex-Block"> <p>「広報みやま」から振り返る みやまの20年 ～あんなこと こんなこと～</p> <p>平成30(2018)年5月21日 道の駅フードコートにチャレンジショップオープン</p> <p>この日、道の駅みやまのフードコートに「チャレンジショップ」6店舗がオープンしました。みやまの農水産物を使用したメニューや商品が提供され、イートインスペース50席が増設されました。</p>  <p>前日20日に行われた開店式典</p> </div>					
休日当番医						

野焼きは法律で禁止されています



野外で廃棄物を燃やす行為は、有害物質の発生などを招く恐れがあり、廃棄物処理法で禁止されています。処理基準に従わず焼却した場合は、5年以下の拘禁刑もしくは1,000万円以下の罰金、またはこれを併科されることがあります(法人は3億円以下の罰金)。

焼却が認められるケース

- ▶ 風俗慣習上または宗教上の行事を行うために必要な廃棄物の焼却
- ▶ たき火その他日常生活を営む上で通常行われる廃棄物の焼却であって軽微なもの
- ▶ 公益上もしくは社会の慣習上やむを得ない、または周辺地域の生活環境に与える影響が軽微である場合

※上記のケースでも悪臭や煙害が発生する場合は、認められないことがあります。

焼却が認められる場合であっても近隣の生活環境への配慮が必要です。廃棄物の適正な処理については、環境政策課までお尋ねください。

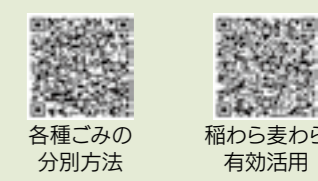

各種ごみの分別方法
稲わら麦わら有効活用

環境政策課 環境衛生係 (Tel 64-1521)

今月の逸品 ～キッチンから始める健康習慣～

さつまいもとカッターチーズのサラダ

先月紹介したカッターチーズを使用します♪

材料(4人分)

- さつまいも 2本(200g)
- きゅうり 1/3本(30g)
- カッターチーズ 80g
- ベーコン 50g
- 牛乳 200ml
- すし酢 大さじ1

カッターチーズの記事

栄養分(1人当たり)
エネルギー151kcal、たんぱく質6.8g、脂質5.5g、カルシウム89mg、塩0.9g

作り方

- ① さつまいもは厚さ5mmの半月切りにする。10分ほど水にさらし、ペーパーで水分をふき取る。
- ② ベーコンは2mmの細切りにし、フライパンでカリカリになるまでよく炒める。
- ③ フライパンに牛乳を入れ、①のさつまいもをなるべく重ならないように並べる。クッキングシートをかぶせて強火で沸騰後、弱火にし水分がなくなるまで煮る。
- ④ ③をボウルに移し、粗くつぶして熱いうちにすし酢を回しかけ、乾燥しないようクッキングシートで覆って冷ます。
- ⑤ きゅうりは縦半分に切り、厚さ2mmほどの斜め切りにし、ペーパーで軽く水分を絞る。
- ⑥ ④にカッターチーズをほぐしながら3回に分けて入れ、②のベーコン、⑤のきゅうりを混ぜ合わせて器に盛る。

毎月19日は食育の日 ～みやま市食生活改善推進協議会～

高たんぱくなカッターチーズを使用するため、育ち盛りの子どもや筋肉量を維持したいシニア世代、手軽に栄養をプラスしたい人におすすめです！さつまいもの食物繊維と乳製品の組み合わせは、お腹の調子を調える効果も！

6月から 住民けんしんが始まります



集団けんしん

- 予約受付 5月7日(木) 9時から
- 予約方法 電話またはWEB



みやま市集団けんしん予約センター
TEL:0120-958-212 (平日9時~17時)

広報みやま5月1日号と一緒に「みやま市けんしんガイドブック」を各世帯へ配布しています。
市役所健康づくり課窓口・高田支所・山川支所などにも設置しています。



【集団けんしんの日程】

※9月、10月の予約受付は6月10日から

健診日	場所	予約締切日
6月 24日(水)	まいピア高田	6月1日(月)
25日(木)	山川市民センター	
26日(金)	MIYAMAX	
7月 1日(水)	山川市民センター	6月8日(月)
11日(土)	まいピア高田	6月16日(火)
14日(火)	MIYAMAX	
18日(土)	まいピア高田	
20日(祝)	山川市民センター	6月23日(火)
23日(木)	まいピア高田	6月29日(月)
27日(月)	MIYAMAX	7月2日(木)
8月 23日(日)	MIYAMAX	7月28日(火)

8/23
(日)

＼好評につき今年も実施！ / ヤングレディース健診(先着60人)

下記のけんしん項目セットが、750円で受けられます。プレゼントもあります。

- 対象 20~30代の女性
- 場所 MIYAMAX (無料託児対応可)
- 予約方法 WEB、電話 (Tel.0120-958-212)

【けんしん項目】

- ▶ 子宮頸がん検診 ▶ 20~30代基本健診
- ▶ 骨粗しょう症検診

※その他無料の測定ブースあり
(血管年齢・脳年齢・肌年齢測定など)

医療機関けんしん(6月から実施)

事前に各医療機関に予約ください。
詳しくは「みやま市けんしんガイドブック」を確認ください。

「集団けんしん」のお知らせは、市LINE公式アカウントでも配信しています。



6月1日から7日は「HIV検査普及週間」

HIVとはヒト免疫不全ウイルスのことで、感染して数週間後、インフルエンザに似た症状(発熱・筋肉痛・頭痛など)が現れる場合があります。その後、自覚症状のない時期が通常は数年から十数年続きますが、その間にも免疫力の低下が進み、免疫が正常に働かなくなると、本来なら自分の免疫力で抑えられるような肺炎などの病気を発症するようになります。

しかし現在は、早期に発見し治療を始めることで、ウイルスの増殖を抑え、健康的な社会生活を送ることができるようになってきました。



無料・匿名で 検査を受けることができます

- ▶ 日時:6月5日(金) 17時~19時
- ▶ 場所:南筑後保健福祉環境事務所 柳川本庁舎(柳川市三橋町)
- ▶ 検査項目:HIV(エイズ)、梅毒
- ▶ 検査方法:採血
- ▶ 予約不要、先着20人
- ▶ 検査後、約1時間で結果説明

☑ 県南筑後保健福祉環境事務所 保健衛生課 感染症係 (Tel.72-2812)

5月の休日当番医



5月3日(祝)		
内科	いまいずみ内科・脳神経内科 (み)	22-2255
	大牟田中央病院 (大)	53-5111
	よしやま内科 (み)	62-6118
小児科	辻クリニック (大)	55-2481
外科	大牟田中央病院 (大)	53-5111
	ヨコクラ病院 (み)	22-5811
	星子ひさし整形外科 (柳)	74-5566
眼科	向坂眼科医院 (大)	52-5560
歯科	こが歯科こども歯科 (み)	22-6400
	木村博歯科医院 (柳)	73-7588

5月4日(祝)		
内科	彌富医院 (大)	52-3909
	くさかべ病院 (大)	58-1234
	村石循環器科・内科 (柳)	73-0099
	中島こどもクリニック (大)	52-5033
外科	兼行病院 (大)	54-0055
	永田整形外科病院 (大)	53-3879
	一般財団 柳川病院 (柳)	72-6171
眼科	佐藤眼科 (大)	55-1100
歯科	あつさか歯科クリニック (大)	51-1620
	菊池歯科医院 (み)	62-2696

5月5日(祝)		
内科	永江医院 (大)	53-5921
	南大牟田病院 (大)	57-2000
	きくち胃腸科内科クリニック (み)	63-2223
小児科	坂西医院 内科・小児科 (大)	52-2025
	二宮医院 (柳)	73-2600
外科	ありあけクリニック (大)	52-5245
	永田整形外科病院 (大)	53-3879
	津留医院 (柳)	74-5099
眼科	塩谷眼科医院 (大)	52-5494
歯科	大岸歯科 (大)	59-0888
	くめ歯科 (柳)	85-9660

5月6日(祝)		
内科	長岡内科医院 (大)	58-0909
	白川病院 (大)	53-4173
	船小屋病院 (み)	62-4161
	長田病院 (柳)	72-3501
小児科	末吉小児科内科医院 (大)	59-8100
	津末医院 (柳)	72-2516
外科	永田整形外科病院 (大)	53-3879
	ヨコクラ病院 (み)	22-5811
	みやまクリニック (み)	67-7070
眼科	塩谷眼科医院 (大)	52-5494
歯科	永江歯科 (み)	22-5020
	安西歯科医院 (み)	63-8118

※県内の在宅当番医は右のQRコードから「ふくおか医療情報ネット」のホームページをご覧ください。



★当番医は変更・追加される場合があるため、必ず当日の新聞などで確認ください。問い合わせは各医療機関へお願いします。

5月10日(日)		
内科	吉岡クリニック (大)	43-6027
	済生会大牟田病院 (大)	53-2488
	松尾医院 (柳)	72-2842
小児科	吉野こどもクリニック (大)	58-3132
	辻小児科・アレルギークリニック (柳)	32-9898
外科	吉田クリニック (大)	53-6103
	済生会大牟田病院 (大)	53-2488
	甲斐田医院 (柳)	72-3435
歯科	よしみ歯科 (大)	53-4308

5月17日(日)		
内科	小野胃腸科内科医院 (大)	54-7237
	杉循環器科内科病院 (大)	56-1119
	田中内科医院 (み)	63-8511
小児科	こが小児科医院 (大)	53-1150
外科	永田整形外科病院 (大)	53-3879
	ヨコクラ病院 (み)	22-5811
	前原整形外科・リハビリクリニック (み)	63-2040
眼科	諸岡眼科医院 (大)	51-9100
歯科	杉野歯科 (大)	51-8350

5月24日(日)		
内科	村尾在宅クリニック (大)	85-0401
	ヨコクラ病院 (み)	22-5811
	たなか皮ふ科クリニック※ (み)	63-4112
小児科・内科	金子病院 (柳)	73-3407
小児科	和田医院 (大)	55-1529
外科	落合脳神経外科医院 (大)	41-3711
	永田整形外科病院 (大)	53-3879
	立花レディースクリニック (柳)	73-2012
	鎌田クリニック (柳)	72-2224
眼科	小野眼科医院 (大)	52-7705
歯科	平山歯科 (大)	52-5192

※たなか皮ふ科クリニックは、精神科・心療内科のみ対応可能

5月31日(日)		
内科	重藤内科外科 (大)	57-2211
	兼行病院 (大)	54-0055
	石橋医院 (柳)	72-3176
小児科	友永医院 (大)	52-2523
外科	重藤内科外科 (大)	57-2211
	ヨコクラ病院 (み)	22-5811
	高橋皮ふ科医院 (柳)	74-4155
	森田整形外科医院 (柳)	72-5679
眼科	大牟田市立病院 (大)	53-1061
歯科	くさの歯科 (大)	53-0488

【柳川山門医師会】内科救急指定病院=長田病院 (Tel.72-3501)
休日当番医診療時間は9時~17時(救急指定病院は除く)ですが、受診の際は電話で確認ください。

【柳川山門歯科医師会】歯科休日救急診療=歯科保健センター (Tel.74-1333)
診療時間:10時~13時、14時~17時
※5月3日から6日はお休みのため、当番医まで。

【大牟田医師会・歯科医師会】
休日当番医診療時間は【内科・小児科・外科】9時~18時、【眼科】9時~17時(※ひまわり眼科10時~18時)、【歯科】9時~13時ですが、受診の際は電話で確認ください。

5月の納税・使用料 (納付書・口座振替で納める方)

- ◎市営住宅使用料 ◎駐車場使用料 ◎保育料
- ◎下水道使用料・農業集落排水使用料
- ◎浄化槽使用料 ◎軽自動車税 ◎固定資産税

口座振替日 5月25日(月)

市の人口 令和8年3月末現在/0内は前月比 国市民課(Tel.64-1513)

人口	33,446人(-72)	人口前月比の内訳	
男	15,705人(-8)	出生	16人
女	17,741人(-64)	死亡	55人
世帯数	14,658世帯(+26)	転入等	193人
		転出等	226人

B&G 海洋センタープールがオープン

今年度から、瀬高と高田の利用期間を統一します



- ▶ 利用期間 = 6/16(火)~9/30(水)
- ▶ 利用時間 = 9:00~12:00、13:00~17:00、18:00~21:00
- ▶ 月曜休館。月曜が祝日のときは翌日休館
- ▶ 連絡先 = 瀬高(Tel.62-2900)、高田(Tel.22-4133)

☎社会教育課 社会教育係 (Tel.32-9182)



飯江川高田堰を閉鎖します

- ▶ 日程 = 5/15(金)
- ☎建設課 水路係(Tel.64-1531)

指名競争入札参加資格の審査申請を受け付けます

- ▶ 対象 = 市内業者
- ▶ 受付期間 = 6/1(月)~6/30(火) 9:00~12:00、13:00~16:00(土日除く)
- ▶ 資格の有効期限 = 1年(令和8年8月1日~令和9年7月31日)
- ▶ 申請方法 = 持参または郵送
- ▶ 提出書類などは市ホームページを確認ください

☎契約検査課 契約検査係 (Tel.64-1506)



第1回危険物試験準備講習会

- ▶ 日時 = 5/16(土) 9:00~17:00 (8:30受付)
- ▶ 場所 = 筑後市消防本部
- ▶ 種類 = 乙種第4類
- ▶ 受講料 = 防災協会会員1,500円、その他2,000円
- ▶ テキスト料金は別途4,950円
- ▶ 5/15(金)までに、みやま市、筑後市、柳川市の消防本部予防課で要申込

☎市消防本部 予防課 予防係 (Tel.62-5993)



農業振興地域整備計画変更の申し出を受け付けます

農振農用地を住宅や店舗、農業用施設などにする場合は、計画の変更に応じて「除外」「用途区分の変更」の手続きが必要です。

☎農林水産課 農政係 (Tel.64-1522)

土地・家屋価格等縦覧帳簿が縦覧できます

- ▶ 対象 = 市固定資産税の納税者または納税者の同意を得た人(委任状が必要)
- ▶ 閲覧期限 = 6/1(月)
- ▶ 受付場所 = 税務課 資産税係
- ▶ 持ってくるもの = 運転免許証などの本人確認書類

☎税務課 資産税係 (Tel.64-1536)



情報ステーション

掲載内容が変更になる場合がありますので、問い合わせ先へ確認ください。

身体障がい者の巡回補装具判定

義肢や装具、車いすの作製、修理の要否判定、処方を行います。利用者本人の来場が必要です。

- ▶ 日時 = 6/17(水) 9:30
- ▶ 場所 = 柳川総合保健福祉センター「水の郷」(柳川市上宮永町)
- ▶ 持ってくるもの = 身体障害者手帳、補装具(補装具費の再支給・修理を希望する人)
- ▶ 要事前予約
- ▶ 受付期間 = 5/1(金)~15(金)
- ▶ 判定が不要な場合は、市役所窓口で受け付けます

はつらつ瀬高塾講演会(無料・申し込み不要)

- ▶ 対象 = 市内在住・在勤の人、塾生
- ▶ 日時 = 5/26(火) 10:45~11:50
- ▶ 場所 = MIYAMAX
- ▶ 内容 = "金融トラブル"に遭わないために
- ▶ 講師 = 中島 真紀子さん(財務省 福岡財務支局 専門調査員)

☎社会教育課 社会教育係 (Tel.32-9180)

献血(400ml)のお知らせ

- ▶ 対象 = 体重50kg以上で男性は17歳以上、女性は18歳以上。65歳以上は60歳から64歳に献血をした人
- ▶ 日時 = 5/13(水)10:00~11:30、12:30~15:30
- ▶ 場所 = MIYAMAX

令和8年度 戦没者追悼式

- 戦没者の御霊を慰め、恒久平和への誓いを新たにすため、戦没者追悼式を行います。
- ▶ 日時 = 5/30(土) 10:00開式
- ▶ 場所 = まいピア高田
- ▶ 献花方式

発掘調査の現場作業員募集

- ▶ 対象 = 市内・近隣在住の人
- ▶ 勤務期間 = 6月(予定)~令和9年3月
- ▶ 勤務日数 = 週3日程度
- ▶ 勤務場所 = 市内発掘現場
- ▶ 報酬 = 日給8,319円程度
- ▶ 詳しくは問い合わせください

☎社会教育課 文化財係 (Tel.32-9183)

お知らせ

「くらし応援チケット事務局」閉鎖のお知らせ

5月1日以降は、下記へ問い合わせください。
▶ コモニーアプリの使い方や加盟店などに関すること = みやま・コインコールセンター(Tel.050-3163-8868)
▶ くらし応援チケットに関すること = 企画振興課 企画・地方創生係(Tel.64-1504)

児童扶養手当を振り込みます

- ▶ 振込日 = 5/11(月)
- ▶ 支給対象月 = 3月、4月分

電話機(まっ太フォン)の購入費用を補助します

まっ太フォンとは、ニセ電話詐欺被害防止機能付きの電話機です。多発する被害を防止するため、購入費用を一部補助します。
▶ 対象 = 本市または柳川市在住の65歳以上
▶ 補助額 = 1人5,000円
▶ 申込方法 = 12/25(金)までに必要書類を柳川・みやま地区防犯協会へ提出(先着100台)
▶ 電話機を購入する前に申請してください

☎柳川・みやま地区防犯協会(Tel.74-3316)
☎柳川警察署 防犯係(Tel.74-0110)



消費者相談 分電盤の点検商法にご用心



【事例】

電力会社の子会社を名乗る電話で「分電盤の無料点検をする」というので了承した。訪問した担当者が「古いため漏電したら火事になる」と言うので10万円で交換してもらった。前の点検では何も言われなかったため、電力会社に電話したら、そのような指示はしていないと言われた。

【アドバイス】

- ・分電盤を含む家庭用の電気設備は、4年に1回の法定点検が電力会社に義務付けられています。事前に必ず自宅へ書面による訪問予告通知が届き、調査員証を持った係員が来ます。点検は無料で、有料の工事を勧めることはありません。
- ・電力会社の名前を出して信用させ、チラシを見せて工事を勧める事例もあります。まずは電力会社に相談しましょう。
- ・このような点検商法の場合、契約書面を受け取った日から8日以内であれば、クーリング・オフできます。困った時は早めに相談ください。

☎柳川・みやま消費生活センター 柳川市役所大和庁舎 (Tel.76-1004 受付時間=9:00~16:30)

造成工事の悩みなら

松田組へお任せください！！

各種
土木工事
対応可能

見積り
相談
大歓迎

伐採・除草
おまかせ
ください！

◇作業員募集◇

株式会社 松田組

みやま市高田町田尻927-1

☎ 0944 - 22 - 5801 (8時~17時)

ホームページ↑

広告

情報ステーション

掲載内容が変更になる場合がありますので、問い合わせ先へ確認ください。

県肢体不自由児療育キャンプ参加者募集

- ▶種別＝①進行性筋萎縮症児のキャンプ ②山のキャンプ ③海のキャンプ
 - ▶対象＝県内在住で、①進行性筋萎縮症児および保護者 ②・③小学3年～中学3年の在宅肢体不自由児(※②と③は高校生も参加可能な場合あり)
 - ▶期間＝①8/8(土)～8/9(日) ②8/4(火)～8/5(水) ③8/17(月)～8/18(火)
 - ▶場所＝①クローバープラザ(春日市原町) ②夜須高原福祉村「やすらぎ荘」(朝倉郡筑前町三箇山) ③県立少年自然の家「玄海の家」(宗像市神湊)
 - ▶定員＝①10人 ②20人 ③20人
 - ▶申込期間＝5/7(木)～5/29(金)
 - ▶申込方法＝県の各保健福祉(環境)事務所または市福祉課にある申込用紙に記入後、県肢体不自由児協会へ郵送(5/31(日)までの消印有効)
 - ▶定員を超えた場合は、専門医師の書類審査後、抽選により決定
- ☎県肢体不自由児協会 (Tel.092-584-5723)



つどいの広場 子育て講習会

- 【はじめまして赤ちゃんひろば】
- ▶対象＝概ね3か月～1歳の子どもとその保護者など
 - ▶日時＝①5/15(金) 11:00、14:00 ②5/22(金)11:00 ③5/28(木) 11:00、14:00 (各1時間程度)
 - ▶場所＝MIYAMAX
 - ▶内容＝①つどいの広場ってどんなところ?身長・体重測定など ②ベビーマッサージ(講師 横地景子さん) ③わらべうた(プチお茶会など)
 - ▶定員＝10組(要予約)
 - ▶②はバスタオル2枚と着替えを持参ください

- 【音脳リトミック】
- ▶対象＝概ね0～3歳の子どもとその保護者など
 - ▶日時＝6/10(水) 10:30～11:30
 - ▶場所＝MIYAMAX
 - ▶講師＝岡 サトミさん(日本音楽脳育協会認定講師)
 - ▶定員＝10組(要予約)
 - ▶持ってくるもの＝飲み物、タオルなど
 - ▶動きやすい服装でお越しください
- ☎つどいの広場(Tel.63-5577)

「令和8年度経済センサスー活動調査」を実施します

- 調査結果は、国または地方公共団体における行政施策の立案や、民間企業における経営計画の策定などの資料として活用されます。
- ▶対象＝すべての事業所・企業(個人事業主を含む)
- ☎統計調査課 統計調査係 (Tel.64-1554)



JR九州の鉄道敷地内に除草剤を散布します

- 【JR鹿児島本線 筑後船小屋駅～荒尾駅】
- ▶日程＝5/1(金)～5/31(日) 昼間
 - ▶除草剤＝ラウンドアップマックスロード、 Monumentフロアブル(手巻き散布)
- ☎JR九州博多保線区 久留米管理室(Tel.0942-25-9145)



- 【JR九州新幹線 筑後船小屋駅～新大牟田駅】
- ▶日程＝5/15(金)～5/21(木)
 - ▶予備日＝5/22(金)～5/28(木)
 - ▶除草剤＝バックアップ粒剤、ラウンドアップマックスロード
- ☎JR九州新鳥栖新幹線工務室 (Tel.0942-83-1422)

6/4～6/10は「歯と口の健康週間」

- 6/6(土)に開催する「歯の祭典」で、80歳以上の「よい歯」の人を表彰します。
- ▶応募資格＝高田地区在住の80歳以上(昭和21年3月31日以前生まれ)で、自身の歯が20本以上ある人
 - ▶審査日時＝5/17(日)9:00～11:00
 - ▶場所＝大牟田文化会館(大牟田市不知火町)
- ☎大牟田歯科医師会(Tel.55-2211)

第1回県営住宅入居者募集

- ▶募集案内書＝5/28(木)～6/12(金)に、市都市計画課 住宅政策係または各支所市民サービス係で配布
 - ▶申込期間＝6/4(木)～6/12(金)
- ☎県住宅供給公社 県営住宅管理部(Tel.092-781-8029)

柳川みやま土木組合の競争入札参加申請を受け付けます

- ▶受付期間＝6/1(月)～6/30(火) 9:00～12:00、13:30～16:30(土日除く)
 - ▶申請書の配布、受付場所＝柳川みやま土木組合
 - ▶詳しくは問い合わせください
- ☎柳川みやま土木組合 (Tel.72-2050)

後期高齢者医療 歯科健診

- 口腔機能低下や肺炎などの予防のため、歯科健診を行います。対象の人には5月下旬に県後期高齢者医療広域連合から受診券が送付されます。
- ▶対象＝昭和21年4月1日～昭和26年3月31日生まれの、本年度に76歳から80歳になる人(長期入院・一部の施設に入所している人は除く)
 - ▶受診期間＝6月から12月まで(歯科医院の休診日を除く)
 - ▶持っていくもの＝受診券、マイナ保険証または資格確認書、自己負担金300円
 - ▶受診できる歯科医院の一覧は受診券と一緒に送付します
- ☎県後期高齢者医療広域連合 (Tel.092-651-3111)

後期高齢者医療の被保険者を対象に健康診査を実施

- 生活習慣病の発症や重症化の予防などを目的に、健康診査を実施しています。
- ▶対象＝県後期高齢者医療の被保険者
 - ▶受診期限＝令和9年3月31日
 - ▶持っていくもの＝受診票、マイナ保険証または資格確認書、自己負担金500円
 - ▶受診票は、令和8年4月末現在で被保険者の人には4月下旬に、5月以降に75歳になる人には誕生月の10日頃に送付します。紛失した場合は問い合わせください
- ☎県後期高齢者医療広域連合 (Tel.092-651-3111)

議会開催のお知らせ ☎議会事務局(Tel.64-1541)

令和8年定例第2回市議会は、次のとおり開催する予定です。会議は9時30分から開始します。
※日程は変更になる場合があります。



▲本会議のネット中継

日程	内容	日程	内容
6月16日(火)	本会議開会日(議案提案など)	6月22日(月)	総務常任委員会
17日(水)	一般質問	23日(火)	文教厚生常任委員会
18日(木)	一般質問	24日(水)	産業建設常任委員会
19日(金)	一般質問	26日(金)	本会議閉会日(討論・採決)

庭木1本から承ります!

庭木1本より明瞭料金
トイレはお借りしません
土日でもOKです
お茶はご遠慮します

生垣の剪定 長さ1m 高さ2m
通常 2,200円を
1,100円

9:00～17:00
0120-61-4128

土地、建物 無料で査定致します。
土地、建物をご所有の方
お気軽にご相談ください。

不動産の田中
TEL0968-41-9226 FAX0968-41-9227
熊本県菊池市洒水町吉富310-1

情報ステーション

掲載内容が変更になる場合がありますので、問い合わせ先へ確認ください。

5月のいきがい教室

市社会福祉協議会 (Tel.22-5000)

介護予防を目的にした教室です。対象は、概ね65歳以上の人です。

★は定員20人、材料費200円です。開催1週間前までに申し込みください。

日程	時間	内容	場所
12日(火)	10:00	バランス能力向上体操	清水公民館
	13:30	レクリエーション講座	あたご苑
19日(火)	13:30	ゆったりチェアヨガ	げんきかん
20日(水)	10:30	ゆったりチェアヨガ	MIYAMAX
26日(火)	10:00	ゆったりチェアヨガ	清水公民館
	13:30	簡単リズム体操	げんきかん
27日(水)	10:30	あの頃レク	MIYAMAX
28日(木)	13:30	お花の布プローチづくり★	あたご苑

令和8年度 総合防災訓練を実施します

- 日程:6月7日(日)
- 時間:10:00~12:30
- 場所:市消防本部
- 参加無料・申し込み不要
- 誰でも参加できます



市民参加型体験訓練も!

- ▶ 自衛隊による炊き出しメニューの試食体験
- ▶ 地震体験車による地震体験 など

詳しくは市ホームページをご覧ください

市地域・防災課 防災対策室 (Tel.64-1502)



イベント情報

開館時間:9時~22時
休館日:第1・第3月曜日(祝日の場合は翌日)

第19回ロビーコンサート

観覧無料



みやま長唄のきこえるまちづくりプロジェクト「3か月で三味線・篠笛できるかな?初心者&経験者向け短期レッスン」の講師陣による演奏会です。

日時:5月5日(火・祝) 14:30開場 15:00開演

演目:鞍馬山、菖蒲浴衣

【出演】



【三味線】
みねや かつお
杵屋 勝くに緒 さん



【篠笛】
もちづき みずほ
望月 美都輔 さん



【三味線】
みねや かつしお
杵屋 勝志緒 さん



【唄】
みねや かつお
杵屋 勝はな緒 さん

3か月で三味線・篠笛できるかな?初心者&経験者向け短期レッスン

本市出身の人間国宝・杵屋勝国師の直弟子である杵屋勝くに緒さんをはじめ、その弟子たちを講師に迎えて実施する講習会です。11月15日(日)に開催される「長唄フェス」への出演を目指します。

- ♪ 稽古期間:9/6(日)~11/15(日)
- ♪ 申込方法や各種コースの費用など、詳しくはMIYAMAXホームページを確認ください

市総合市民センター MIYAMAX (Tel.63-3333)、社会教育課 社会教育係 (Tel.32-9180)

行政書士による法務相談 (無料)

- ▶ 日程・場所 = ①5/14(木) 山川市民センター ②5/22(金) まいピア高田 ③5/26(火) MIYAMAX
- ▶ 時間 = 13:00~15:00
- ▶ 相談内容 = 相続、遺言、生活の困りごとなど
- 市行政書士松原会 成清 (Tel.62-3283)

遺言などの公証法律相談 (無料)

- ▶ 日時 = 5/9(土) 9:00~17:00 (1組約50分)
- ▶ 場所 = 大牟田公証役場(大牟田市不知火町)
- ▶ 相談内容 = 遺言、相続、高齢者などの財産管理、離婚など
- ▶ 平日に電話予約が必要です
- 市大牟田公証役場 (Tel.52-5944)

無料調停相談会

- ▶ 日時 = 5/22(金) 13:30~16:00
- ▶ 場所 = 大牟田市中央地区公民館(大牟田市原山町)
- ▶ 相談員 = 裁判所調停委員
- ▶ 相談内容 = 離婚、養育費、子の親権、相続、金銭貸借、土地・建物、交通事故、近隣トラブルなど
- ▶ 前日の正午までに要予約(土日祝除く)
- 市大牟田調停協会 (Tel.080-2781-9788)



相談

ひとりで悩んでいませんか
人権擁護委員による人権相談

- 【特設人権相談所】
- ▶ 日時 = 5/20(水) 13:00~16:00
- ▶ 場所 = あたご苑
- ▶ 相談内容 = いじめ、体罰、部落差別、女性差別などの人権問題、外国人の問題、家庭内、借地借家、相隣間のもめ事や悩み事など
- 【人権擁護委員の日(人権悩みごと相談所)】
- ▶ 日時 = 6/1(月) 10:00~15:00
- ▶ 場所 = 山川市民センター
- ▶ 相談内容 = いじめ、体罰、部落差別、女性差別などの人権問題、外国人の問題、家庭内、借地借家、相隣間のもめ事や悩み事など

【女性相談所】

- ▶ 日時 = 5/14(木) 10:00~15:00
- ▶ 場所 = 福岡法務局柳川支局
- ▶ 相談内容 = 原則として女性からの相談(夫やパートナーからの暴力、職場などにおけるセクシュアルハラスメント、パワーハラスメント、ストーカー行為など)
- ▶ 相談担当者 = 女性の人権擁護委員

【常設人権相談所】

- ▶ 時間 = 8:30~17:15(土日祝日を除く)
- ▶ 場所 = 福岡法務局柳川支局
- ▶ 相談担当者 = 法務局職員または人権擁護委員
- ▶ 相談番号 = Tel.0570-003-110
- 市福岡法務局柳川支局 (Tel.72-2640)

住育学校ふくおか 第1回「何から始める?家づくり」(無料)

- ▶ 日時 = 5/10(日) 13:00~16:00
- ▶ 場所 = おりなす八女(八女市本町)
- ▶ 定員 = 10組(先着順)
- ▶ 要事前申し込み
- 市住教育推進機構 (Tel.050-3707-3393)

自衛官募集

- ▶ 募集種目 = 第2回一般幹部候補生(一般・歯科・薬剤科)、第2回幹部候補生
- ▶ 受付期限 = 6/5(金)
- ▶ 詳しくは自衛隊ホームページ、または問い合わせください
- 市自衛隊大牟田地域事務所 (Tel.52-3810)

春季硬式テニス教室(初級・中級)参加者募集

- ▶ 対象 = 18歳以上で市内在住・在勤の人
- ▶ 日時 = 5/17(日)、24(日)、31(日)、6/7(日)、14(日) 各日10:00~11:00
- ▶ 場所 = 高田テニスコート
- ▶ 定員 = 10人程度
- ▶ 費用 = 500円(ラケット貸出可)
- 市スポーツ協会 (Tel.32-9182)

グラウンド・ゴルフ会員募集

- ▶ 対象 = 60歳以上の人
- ▶ 申込方法 = 電話
- ▶ 会員費など、詳しくは各地区の代表に問い合わせください
- 市瀬高地区代表 寺田 (Tel.080-5797-3719) 市山川地区代表 江口 (Tel.090-9793-8570) 市高田地区代表 小宮 (Tel.080-3220-1307)



ながの ひでたか
永野 秀卓さん

市内で整骨院を営む永野さん。妻の出身地であることがきっかけで約6年前に移住し、開院して2年目を迎えた。現在は柔道整復師として、日々施術にあたっている。



【けがの経験から目指した道】

柔道整復師を志したきっかけは、中学・高校時代に打ち込んだラグビーでの経験だった。脱臼や骨折などのけがにより整骨院に通う機会が多く、「自分も人の体を支える仕事をしたい」と考えるようになったという。また、母親がエステティックサロンを経営していた影響から、「いつか一緒に何かできたら」という思いを抱いていたことも、この道を志す一因となった。今ではこの仕事に携わって10年以上になる。

【対話を大切にされた施術】

永野さんが大切にしているのは、一人ひとりに寄り添った施術だ。症状や生活スタイルに合わせて施術方法を選び、根本的な解決を提案することを心がけていると話す。

【地域に寄り添う存在へ】

地域の人々に寄り添い、真摯に向き合いたいと語る永野さん。「施術を通してみやまの方々に関わる中で、人柄の優しさを実感しています。これからもみやま市を中心に、より多くの方の健康に役立つ存在でありたいです。」

体が「ぴょん」と軽くなる整骨院に

永野さんの整骨院名になっているウサギ。院内にはウサギのオブジェが飾られています。由来を尋ねると、「施術の後に、体も心もぴょんと軽くなるようにという思いを込めました。」と笑顔で語ってくださいました。



図書館通信



- 開館時間 10時～18時。金曜は瀬高館のみ20時まで
- 5月の全館休館日 7日(木)、11日(月)、18日(月)、25日(月)、28日(木)

【特別資料整理(蔵書点検)を行います】

蔵書点検のため、全館休館日に加え、下記の期間は休館します。期間中は開館している図書館および、ありあけ圏域電子図書館をご利用ください。

- ▶まいピア高田図書館(高田館) 5月12日(火)～17日(日)
- ▶みやま市立図書館(瀬高館) 5月19日(火)～31日(日)
- ▶山川市民センター図書館(山川館) 6月2日(火)～7日(日)



ありあけ圏域電子図書館

瀬高館休館期間中は、館内併設の与田準一記念館も休館します。

5月のイベント



こどもの読書週間イベント開催中!

瀬高館

- ▶赤ちゃんおはなし会 (2日 11時～11時15分)
- ▶おはなし会 こどもの読書週間 (2、9、16日 14時～14時30分)
- ▶図書館ピアノ (10日 11時30分～11時50分)
- ▶おしえて!みんなのおすすめ本 こどもの読書週間 教えてくれた人はシールガチャを回せます
■募集…10日まで ■展示…17日まで

2日、9日のおはなし会の後、「としょかんツアー」を開催します!(希望者のみ)

山川館

- ▶おりがみ教室mini (9日 14時～15時)
- ▶おはなし会 (16日 11時～11時30分)
- ▶ミニおまきやまハイキングゲーム こどもの読書週間 本を借りてミッションに挑戦!クリアして頂上を目指そう! ミッションは1日1つ。土日は2つ挑戦できるスペシャルデー
■期間…24日まで

高田館

- ▶おはなし会 (2日 11時～11時40分)
- ▶ドキドキ!どくしょスタンプカード こどもの読書週間 本を借りてスタンプをためるといいことがあるかも?
■対象…小学生まで ■期間…10日まで

新着図書 と 特設コーナー

New 瀬高館 一般

今さら聞けない休養の超基本 疲労ゼロを習慣化する、ウェルネス教養 片野 秀樹/著 (朝日新聞出版)



休養の目的は、疲労により下がってしまったパフォーマンスをとり戻し、本来の力を発揮すること。疲労のメカニズムを解説するとともに、運動、栄養、娯楽など、現代人に最も必要な、目からウロコが落ちる休養テクニックを紹介。

New 山川館 児童

かんたん!たのしい!はじめてのおりがみ おうちのひと3歳からできる おりがみの時間/著 (永岡書店)



小さな子が楽しく作る作品を集めた、おりがみの本。「かんたん」「ふつう」「むずかしい」の3段階で難易度を示し、折り方を写真で紹介する。折り方動画を視聴できるQRコード付き。

New 高田館 絵本

パタパタどうぶつえん じぶんどうごかす 岡田 善敬/さく、タケウマ/え (フロンズ新社)



伸びをするトラ、羽をひろげるコンドル、ジャンプするサル。口を開けたり閉じたりするワニ、後ろ脚で蹴り合うカンガルー、ドラミングするゴリラ…。短いページをパタパタするとどうぶつたちがうごきます。たのしい絵本。

※TRC週刊新刊全点案内より ※所蔵していない本は、リクエストでできるだけお応えしていきます。

特設コーナー (※「一般」「児童」の順)

「緑を感じる」、 「むし みつけた」

「のんびりお散歩日和」、 「いろんな かぞくの おはなし」

「お出かけのお供」、 「どうぶつ だいすき」

■問い合わせ

- みやま市立図書館 瀬高館 Tel.64-1117
- 山川市民センター図書館 山川館 Tel.67-0401
- まいピア高田図書館 高田館 Tel.22-6655

ホームページ X instagram

